# 盛京時報

陰曆癸酉九月二日
昭和八年十月二十日
西曆一千九百三十三年

本報價目本埠每份每月一圓一角(國幣)外埠郵費在內每份每月一圓三角(國幣)零售每份五分(國幣)
廣告刊費五號字每行十三字一日一圓(國幣)長期另議
發行人 染谷保藏
編輯人 菊池貞二
印刷人 東光明
發行所 奉天隅田町九番地 盛京時報社
電話 編輯部(日)三二〇八二番 營業部(日)二〇二二番 營業部(滿)四一六八番 振替口座大連一七二五番
各埠支社 新京 哈爾濱 大連 大阪

## 短評

### 國際聯盟破產矣　(傲霜庵)

德國現狀。與國際聯盟。究不能兩立。必有分袂之一日。吾曾一再言之。今乃不幸言中矣。

英國對於國聯暨縮軍會議。若仍然主持老猾態度。爲予委蛇。並不左右袒。以緩衝作用自任。則德國固不能出於急流勇退之舉。無奈最近事實。適得其反。及英國放棄中立態度。改採援法抑德之積極政策。德國形勢。急轉直下。竟爾脫退國聯與縮軍會議！蓋亦當然之事耳。

按日爾曼族與日本民族。其國民性互相類似。均具有極端強的反撥性。所以壓迫愈甚。反撥愈急。最後不辭投擲「炸彈」毅然脫盟也。

念人和盟衣麗鮮。曾評國聯。謂其外强中乾之弱點。謂國聯勢力的波紋。究不能達於遠東。然在日本未脫退之前。國聯儼然爲世界之國聯。及日本決計脫退。一轉瞬間。忽然縮小。變爲歐洲之國聯。曾幾何時。此次德國脫退。而其規模復又縮小。竟爲歐洲一隅之國聯而不可得！

所謂國聯。雖名爲國際。然美俄兩國。原來不肯參加。今日本與德國。前後脫退。則謂爲國聯之破產。亦無不可。所當注意者。日本雖脫退國聯。仍預參與縮軍會議。以示協調不渝之精神。至此次德國之脫退。則一箭雙鵰。將國聯暨縮軍會議。兩個機關。同時抹煞。其態度比諸日本更爲嚴重也。

「國聯號」汽車。在風雨飄搖中。一個皮輪已經破裂。更有一個。又以破裂聞。是時極東之中國。仍在車內。自信踈深。以爲可以渡過難關矣。嗟夫。危哉。岌岌乎。恐不可終日！

### 希望蘇俄反省

俄國爲大國。俄人有大志。當英國經略極東。航海需時五六十日時。俄帝尼哥拉斯笑曰。我十餘日以達太平洋。乃敷設鐵路。過西伯利亞。貫南北滿洲。直抵旅順。是亦天下絕無僅有之偉大雄圖耳。

日俄之役。俄廷特派大艦隊。由波爾的海啓碇。取道中世紀海路。遠航重洋。過喜望角。駛入南洋。達日本海。幾於一周環球。雖戰不利。一敗葬魚腹。然世界有史以來。有如此之雄略乎？蓋非俄國所不能。非俄人所不爲也。

蘇俄今人氣魄。未必讓昔人。最近彼國學界。爲探究成層圈起見。所建造之蘇聯號輕氣球。扶搖昇空者。共十九公里。打破比利時學教授之世界最高記錄。據稱我們所志。不在高記錄之打破。爲最有價值之科學考察。藉以構成對於蘇聯科學之一偉大貢獻云云。志之不小。可以想見。蘇俄一面又一兩年來。實行北冰洋之探險。卓著成績。聞此次爲開拓歐亞聯絡之北冰洋最短航路計。擬組織共計三十五隻之大遠征船隊。由碎冰船兩隻前導。航駛北冰洋。直達海參崴。若能成功。則百年來宿題之解決。在世界航海史上。眞是革命的偉大事業！

夫如此之俄人。如此之蘇俄。何故與滿洲爭區區鐵肋之北鐵？更對日本。暗中揑造外交文書？百方索解而不可得。蘇俄要人。須及時反省一番。勿辱俄國傳統之偉大性則幸甚。

### 老馮與其部下

老馮在中國政界爲慧星。在軍閥中係異彩矣。

此老對於部下陣歿將士。尤深同情。數年前在南口建紀念碑。兩月前藩張之際。爲戰死者建一大紀念碑。最近則在泰山普照寺附近。爲王金銘、鄭金聲、郭松齡夫婦、築烈士祠。可謂梟雄面目。至此躍然生動！

所不勝詫異者。馮厚於死者。薄於生者。每每置其部下於不顧。而獨邁跡韜晦。大約爲死者建碑紀念。爲很便宜。而應付生存部下。不如此簡單。不如此便宜之所致歟。

頃老馮自身亦自白曰。「外間謂余善治兵。不善用將。係推測之詞。財政一切根本。如無錢。雖親弟子亦不行。若謂余係軍人。不諳政治。余則承認云云」。今若移贈方吉兩人。則亦當不禁苦笑矣。

▲勘誤● 昨日論說「滿日文化委員會」題下第一段第四行「慶」字下脫「事」字第二段第五十六行「們」字係「門」字之誤第三段第十五行「球」字係「毬」字之誤合亟更正

## 古巴情勢漸平定
### 中美均將與以承認
### 美駐艦現僅十六艘

哈瓦那電訊，一般人以爲中國政府承認古巴新政府，爲期已迫，美政府對古巴新政府態度，亦即將決定，一般人相信美可於十一月以前，承認古巴新政府，要之歐美大會本年在烏露圭京城舉行會議時，古巴政府必可派遣代表出席云。

華盛頓電云，國務院頃下令將駐古巴之魚雷艇及海岸巡防艦各兩艘，悉予召回。

又電訊，哈瓦那之情勢，已漸平復，故古巴各海口之美艦多已撤回，現停泊古巴之美艦，僅十六艘。

哈瓦那又訊，古巴十二日復有發生工潮之危險，全國勞工總會擬進行總罷工，反對桑馬丁政府封閉工會之行爲，據稱政府對總罷工已採取防範之辦法，古巴一般情勢仍極平靜，但美國對桑馬丁政府之穩定，仍不能充分相信，而予以承認。

又哈瓦那黑人請求政府予以保護，今日已派代表進謁桑馬丁總統，謂白人鼓勵者，羣黑人當街汚辱白人婦女之說，主張在入夜前，一致攻擊黑人，恐將發生人種戰爭流血慘禍，請予保護云。同時海陸軍中現有艦艇日甚之勢云。

## 前奧后赴義
### 歐政界注意

羅馬訊云，前后齊如爲已故奧匈帝國查理皇之后，最近來義、極引起政治與外交界之注目，議論紛紛不一，今日義王夫婦招待前奧皇后於宮中云、

維也納訊云、十二日奧京早報一致刊登羅馬方面傳來之報告、長篇紀錄帝國飯店中一重要會議之經過情形、該會者均爲哈勃斯堡皇朝執政時之顯委宣憲、由荷汗堡公爵爲領袖、公爵乃菲狄南大公之子、大公被刺、遂引起一九一四年之大戰、前奧后接見來賓於飯店之一私人會客廳中、共歷兩小時之久、現傳各種消息、言前奧后此番訪義、關係其子沃圖大公與義公主瑪麗之婚事各節、現已經負責方面加以否認、但據匈京電訊、奧義聯姻事件、前后與義首相在已過數日、已會磋商，義相對之、甚表贊成、惟義王因英國反對、頗持壞疑態度、英國方面因鑒於今日之中歐情形、故對哈勃斯堡皇朝之返回奧國、表示反對云、

## 奧波商約簽字

維也納訊云奧國與波蘭新商約談判告成，今日由道爾夫斯與波代辦簽字，即日生效云。

## 美國灰衫黨示威
### 擬擁護羅斯福獨裁

費城通訊，費城十二日拘捕法西斯灰衫黨員二十七人彼等方待其領袖阿特史密斯之命令準備與同黨一萬五千人，同往華盛頓，擁護羅斯福總統爲狄克推多，警長聲稱，此種計劃係爲推銷短衫之伎倆，阿特史密斯勸令黨員，僅可向渠購買灰色衫得購諸市場云，警察現搜捕阿特史密斯，但其人已不知何往、警長雖以國售灰色衫爲言但該黨所購置者，似不僅爲灰色衫，今日警察搜查其三處機關時，發見炸彈手槍刀棍等物據警察言，黨員擬襲擊國防軍第一百十一隊之武庫，而搶劫其軍械，估計黨員之被召集準備向華盛頓出發者，有數千人阿特史密斯自稱，目的在擁護羅斯福爲美國狄克推多云，

本日三大張

## 懷德將赴華
### 任華政府顧問

倫敦訊云、此間華使署今日聲稱、懷德爵士續被任爲國府顧問、按懷德於一九二九年應國府之聘、就職至今、曾爲英國會議員八年、後任印度立法會議長五年畢業於愛丁堡大學著有(一)二十世紀之中國、(二)東西之將來、(三)中國與外國等書云、

## 愛爾蘭獨立運動
### 下院通過剝奪英方權力案

都伯林十二日通訊、愛爾蘭國會一致通過修改憲法三議案、第一議案爲取消英王代表之建議撥款權，由自由行政院行使之，第二爲撤消英王代表拒絕批准議案之權，第三爲取消向樞密申訴之權，此項議案如實行後，不啻剝奪總督權力殆盡，而與英王斷絕關係，蓋愛爾蘭欲宣佈共和政體前，不能不實行是項步驟也，通過之議案，已轉交上院討論，但該院若認爲必要時，得展期至十八個月，再行討論，今日愛爾蘭行政院主席凡勒拉提議，將國會延至十一月十五日再行開會，但遭反對黨大聲反對，反對派議員沃蘇里文謂，凡氏實欲一方使全國經濟崩潰，一方欲將全國變成屠場云，

## 巴勒士丁回猶衝突
### 阿拉伯人宣布總罷工
### 排斥猶太族移民運動

耶路撒冷電訊，此間阿拉伯人十三日總罷工，藉以表示對於猶太人入居巴勒斯丁者人數大增之抗議，所有阿拉伯商店終日閉門停業，英人兵警各執警棍，巡邏街中，預防暴動，地方尚形安靖，並無嚴重騷擾僅稍有衝突，拘捕數人，

又訊，十三日此間回教徒與猶太人發生衝突，情勢極爲嚴重，受傷者十一人，其中尚有警察五人，傷勢之重，且須送醫院診治，爲恐回教徒與猶太人間再發生衝突，巴勒斯丁各地之亞拉伯人之商店，均實行停業，且因亞拉伯人之開駛長途汽車及街車者，均宣布罷工，故情勢愈複雜，今日亂動之起，係因亞拉伯人羣衆政府前示威，反對猶太人自巴勒斯丁移民，小部之回教徒與猶太人發生衝突，警察出動，恢復秩序，警察於制止暴動之羣衆時，五人受傷，平民受傷者六人、現嚴密防範阻止事態擴大據稱、亞拉伯人之罷市、爲不吉之預兆、如亞拉伯人之要求阻止猶太人自巴勒斯丁移民、不得滿意之解決、預料回教徒與猶太人之衝突、仍不能免、

## 中校繼起索薪
### 平小息工潮未已

北平訊云、北平市小學教員索薪怠工潮、昨日仍未解決、市立小學五十六校下午皆未上課、有學生到校者、有學生來到校者、到校學生則由校長及事務員負責維持、教費協欵雖國府有電到平、滙平大洋二萬五千元、但欵項仍未到平、故市府用紙押借欵一萬五千元，於昨日下午由社會局發出教費三成二，但風潮情勢仍未稍殺小學教員方面，仍堅持發清積欠，以後按十成發薪主張，並定後日(十六日)下午一時開各校組長會議，討論催索辦法，中學校聯昨具呈社會局請發教費，與小學取一致主張，並發索薪宣言，情勢更爲嚴重，教育會昨開會，推出理事四人，力謀調解，小學教員會於昨日上午九時派代表何道中張玉貴等二人，赴行政院駐平政務整理委員會謁黃委員長請願，由秘書俞家代見，代表申述來意後，俞氏聲稱小學教員之清苦，甚表同情，請位之來意，即轉達黃委員長辦理云云代表等遂將呈文留下退出云、

## 滬絲價暴跌
### 絲廠停工

上海訊云，近因絲價暴跌，各絲廠大半停工，資方要求減少工資，工人大感不安，社會局已定十六日著手調處，又該局十四日並令英美烟公司工會制止工人怠工，定十七日進行調處

滬電力公司一部職員十四日復工，工人仍罷業，社會局向市政府請示調處辦法，

## 華農村復興會要員
### 該復興農村經濟(續)

#### 佃農制度之改善

中國農民中佃農居其泰半，佃租之額，大抵一任地主之勒索，以農民終歲之辛勤，不惟其應得之純益，爲佃租之形態被地主剝奪以去，即活動之工資，亦不能相償，在如此情況下之佃農，欲期其應用技術方法，以求增加生產，烏可得哉，顧欲改善佃農制度，固宜變更生產關係，以達耕者有其田之目的，然在佃農制度尚未廢除之前，應切實樹立減租政策，及創定自耕農之政策，並以調查生產費與純收益之原則下，確定各地方佃租率之標準，

#### 農產推銷之改善

農業組織，隨農產物價格之漲落，而有不絕之變動，此說已成不刊之定理，然農產物之價格，又依運銷方法之優劣，而顯著之影響，農民之所以更隨運銷之方法，而莫大之差異中國農民，徒知辛勤於生產，而不諳商賈之方法，其結果農民所應得之利益，泰半爲中間商人剝奪以去，然則欲圖增進農民之利益，須採用合作制度，共同運銷，以免除中間商人之剝削，期得市場之信用，推廣銷售之途徑，當今之急務，然推行運銷合作，吾人又當先明農產之銷路，中間商人之階級農產物價格之漲落等，此有待於實地之調查也，其他生產合作之進行耕地整理之實施，新式農具之應用等，亦爲改進農村經濟之重要事項，惟改進農村經濟，須逐步進行，非可一蹴即就者，故應視其緩急先後逐漸推行，

**大阪商船出帆**

●開往門司神戶大阪(上午十時開)
▲亞米利加丸 十月二十日
▲烏拉爾丸 十月廿一日
▲哈爾賓丸 十月廿三日
▲特克馬丸 十月廿四日
▲香港丸 十月廿五日
●開往天津(到塘沽止)
▲志摩丸 十月廿五日
▲日東丸 十一月一日
●開往上海福州基隆高雄(下午三時開)
▲盛京丸 十月廿二日
▲長沙丸 十一月八日
●開往紐約
▲北海丸 十月廿七日
船票發售處 滿鐵沿線各站及各埠日本國際觀光局
▲車船連運票(往復票火車減二成輪船減一成)通用期限兩個月(大連門司神戶間輪船票(二)貫往復票價可減二成通用期限參個月)發售
▲專屬貨物代辦處 各地國際運輸株式會社
大阪商船株式會社 大連支店

**阿波共同汽船出帆**

●開往芝罘威海衛青島(下午七時開)
▲十六共同丸 十月二十日
●開往芝罘威海衛仁川
▲廿六共同丸 十月廿五日
●開往天津
▲長山丸 十月廿九日
●開往仁川鎮南浦
▲長山丸 十月廿三日
●開往芝罘
▲十八共同丸 十月廿一日
●開往仁川
▲長山丸 十月廿三日
大連市山縣通
阿波共同汽船會社 大連支店
電話 五〇〇一番 六八九一番

**大連汽船出帆**

●青島上海行(上午十一時開)
▲大連丸 十月十八日
▲青島丸 十月廿一日
●天津行(至塘沽止)
▲天津丸 十月十八日
▲長平丸 十月廿一日
●龍口行
▲龍平丸 十月十九日
●長崎基隆高雄行
▲山西丸 十月廿四日
●新潟伏木敦賀行
▲河北丸 十月廿三日
●安東行
▲天沙丸 十月二十日
●大阪神戶行
▲龍鳳丸 十月三十日
●芝罘威海衛清津雄基
▲遼河丸 十月廿五日
船票發售處 日本國際觀光局奉天分局 日電三九一四 二八六三
仝 大和旅館出張所(日電四六一一)
仝 城內出張所(日電三五〇三)
哈爾濱新京(長春)外各地日本國際觀光分局
大連汽船株式會社

**惠通行出帆**

●開往芝罘威海衛仁川
▲利通號 十月廿二日
●開往大阪
▲惠康丸 月 日
●開往安東
▲神福丸 月 日
▲神祐號 月 日
●開往芝罘
▲福壽丸 十月二十日
▲志康丸 月 日
●開往門字今尾
▲照國丸 十月三十日
●開往青島
▲松浦丸 月 日
電話 二一八、三八五二
惠通行

**岫岩興聚淦執事面似曹操之 張吉貴奸僻惡覇**

昔住日薄海上打執事人係其義父張彩臣任

興聚淦打罵股東張國藩張國屏兄弟二人自伊得權偏袒大股東實跡昭昭不勝枚舉當交權時曾疑其奸險但愛其能未料敢爾因兄弟撤股於民國廿年賬期鴻單現紅利三萬三千餘元伊命每股照一千元分劈擱欠扣除云不干涉撤股家從逐歸里及二執事遵辦兄弟雖使紅利而張吉貴未歸鴻單未即下賬兄弟撤股亦後此鴻單估數張吉貴至秋歸始估成一言定三萬三千元整受其壓覇極奏立撤股字時伊使中人提倡不可寫估數謂估數不成字據只可寫點兄弟不知是計遂從其謀而張吉貴獨將虛寫清點之數下賬正月已劈之鴻單不下賬將未分劈將兄弟已劈得紅利四千元誤爲長支兄弟不知底實以手存鴻單又見其擬來字據稿底最後載明統通共計現小洋三萬三千元整隨時如數領出以往者既經澈底淸算一切糾葛毫無等語遂信無他異始而押爲詎伊不違鴻單字據恃心腹中自由賬硬扣紅利只給兩萬九初有中留說纔由一村聲請二皆不理因遲二年始起訴爲伊在原審敗訴上訴高等不知如何伊反捏名登報稱張國藩心性貪劣能詐同族不知張國藩之撤股爲其以非理之房股逼至估數僅撤出十之三四自撤股後將及兩月伊之出鴻單紅利五萬餘元厚成双倍是非自明
被欺逼人張國藩具

**讓渡自用汽車廣告**

茲有現在自用汽車『哈達孫』一輛七人座大型者急欲廉價出售如有購者請到弊行接洽可也
奉天大廣場 橫濱正金銀行

**傢具廉價出賣**

高等住宅及公事房用木器等
每日十二點至二點到
三經路一號凱寧飯店隔壁
鮑孟謹啓

**招募滿人銅匠洋鐵匠**

考取若干名 但住址遠隔者經提出履歷書即通知考期
奉天大東邊門外東塔東側滿洲航空會社
奉天航空工廠庶務課

**聲明作廢**

逕啓者敝人於民國二十二年三月二十七日在中國銀行存有定期存欵洋伍百元正並有第二二六號存欵圖章爲方形圖章一方因不慎該章遺失無論落何人手概作無效敬啟敝人已取保掛失換新章取欵特此聲明
薛克功寓三區圖南胡同十五號啓

REG. TRADE MARK.
"VANCO"
LIFE TIME HIGH CLASS PEN

老牌
**萬古自來水筆**
最高級的權威
製產量東洋一
高級自來水筆
品質高級
永久負責
全滿各地百貨店文具店均有代售
江藤株式會社大連出張所
大連山縣通一五八

註冊商標

尚治痢疾腹痛胃腸病靈藥

**健胃固腸丸**

請留神冒牌假藥

胃腸衛生必備

夫胃腸爲人身營養最要之機關首宜注重其衛生以保强健否則腸胃衰弱百病叢生彼傳染病中如紅痢霍亂等症病勢劇烈極易奪人性命他如吐瀉腹痛消化不良諸病無論男女老幼人人日常所易患一言以蔽之曰胃腸不衛生耳

故欲謀胃腸之衛生不可不先服健胃固腸丸 此丸功能補胃整腸專治紅白痢疾痧疫胃痛腸炎消化不良吐瀉腹痛胃腸衰弱各症如能日常服用可保胃腸强健益壽延年也

藥價 貳拾錢 參拾錢 五拾錢 壹圓 貳圓 參圓 五圓 拾圓

另售 **健胃固腸錠**
量少功宏 服易携便
下痢腹痛每服三錠 腸胃衰弱每服一錠
藥價 金三十錢 金五十錢 金壹圓

總行 大阪市東區伏見町 谷回春堂大藥房
總經理 大連市 日本賣藥株式會社

# 灤東剿匪將實行

## 鄧劉兩部由灤州抵秦皇島

## 周部抵昌黎張指揮亦將至

【天津十八日發電】關於灤東之剿匪問題、中國側與日本側間、成立協定、中國側保安隊並李際春部隊、十八日已開始行動、即李際春部鄧景文所率之八百、並該部劉佐周所率之五百、十八日午後七時、由灤州出發、赴秦皇島、而周毓英所率之新編保安隊、十八日亦到着昌黎、剿匪總指揮之張錫光、十九日到昌黎後、當與日軍協力、開始總攻擊殘留匪賊、

# 李離滬渡日

【上海十九日發電】在黃郛之下、奔走收拾華北之李擇一、乘本日午前九時出帆之長崎丸、已就赴日之途、李氏此次之赴日、以北平政務委員會代表之資格、受黃郛之命、爲促進中日關係常道化、相傳爲解決諸問題、各方面正注目中、

## 北寧鐵路局長 錢宗澤呈辭 後任內定殷同氏

【南京十八日發電】北寧鐵路局長錢宗澤、本日向鐵道部提出辭呈、其後任局長聞已擬定殷同氏接充、

## 華棉價暴跌 農民嗟怨宋子文

【東京十八日發電】據陸軍省接到情報、謂美棉借欵第一次美棉到滬、並本年中國各地棉產豐收、以致誘起棉花價格之暴落、各交易所及農民、因此皆陷入窘地、即如濟南附近青島諸紡績業者、亦皆預想美棉到來、同時棉花價格、勢必疲落、故無買存者、結果、宋子文之美棉借欵、對於中國農民、並交易所、實與以甚大的打擊、更將招徠一大恐慌、故一般人對宋子文之非難聲浪、日漸膨昂云、

## 日軍參會議 支持陸相

【東京十八日發電】陸軍省於午后二時、在大臣室、招開定例非公式軍事參議官會議、出席者、有荒木陸相、柳川次官、南、眞崎以下各參議官、由柳川次官、山岡軍務局長、說明德國之脫退聯盟問題、俄滿國境問題、及五省會議之經過、次由荒木陸相、對于該問題、披露陸軍之立場及所信、各參議官對此皆同意、相商支持陸相、於午后四時散會、

## 廣田參內宮中 奏上外交國策

【東京十八日發電】廣田外相就任以來、就日本外交國策照如何處置、曾綜合各方面之定大體方針、故於十八日午后一時二十分、參內宮中、拜謁天皇陛下、對于就任以來之國際情勢、并帝國政府對此處理之方針、及將自己之所信、并五相會議所研究中之內容奏上、再對于種種、御諸諮奉答后、午後二時十七分退下、但廣田外相此次之奏上國際情勢、并外相對此處置之所信、

## 幣原男擬編纂 日外交史

【東京十九日發電】日本帝國、對於有權威的外交資料、未曾編纂、自開國以來之秘錄、經外務省嚴密保藏於文庫、今番前任外相幣原喜重郎男爵、爲立其畢生事業計、已決意根據此等材料、從事編纂一大外交史、此種外交史編纂事業、預費、假定支出十五萬圓之巨額、關於斯事、幣原男爵談話如左、外交史之編纂、乃余個人之志願、若不於此時着手進行、編纂則帝國外交史之完成、或可謂爲完全之不可能矣云云、

## 爲打開日美關係 石井進言於外相

【東京十九日發電】石井菊次郎子爵、赴外務省、訪問廣田外相、約三時間、報告世界經濟會議之經過、更關於日美關係打開之具體方法、基於羅斯福大總統之華盛頓預備會商如下、一、羅大總統、認爲有講日美關係打開外交工作之必要、對於維持日美平和、締結條約、決有贊成之意向、一、關日美兩係之圓滑、必須圖兩國民相互感情之親善、爲最要事項、一、爲兩國民感情接近之具體的方法、第一兩國各由民間交換遣派有力者、將自國民之眞正感情、率直表明之、一、美國要先理解滿洲國之門戶開放、定奪以美資本投資於滿洲之事、詳述以上各重要意見後、抱有同樣意見之廣田外相、因嘉納其進言、近與加爾駐日美大使關於各個問題、尙有會見、當努力於各項之具體化、更私的國民代表、遣派於美國之時、外務當局、對彼遣派之人物、似已加以考慮、大旨如下、近衛文麿公、幣原喜重郎男、櫻井錠二氏、藤澤利喜太郎博士、賀川豐彥氏、池田成彬氏、各務鎌吉氏、鄉誠之助男、兒玉謙次氏、

## 孫桐崗抵石

石家莊訊云、孫桐崗王組文十三日下午四時、由彰德飛石、各界熱烈歡迎、王懋功之男女公子獻花、定十四日飛并云、

# 瑞士固國防

## 要求巨大國防費備萬一

【日內瓦十八日發電】以德國脫退聯盟及軍縮會議爲機緣所釀成之歐洲政局不安、且德國備有戰爭勃發時、必須樹立通過瑞士侵入法蘭西之計畫警報傳來、瑞士國民、立於戰戰兢兢地位、瑞士政府、近鑑於此種情勢、對於議會、曾要求一億法郎之國防費、提出巨額之支出案、由此觀之、德國此舉、已惹歐洲之不安、

## 平漢車失愼 焚車四輛傷十餘人

漢口訊云、路息、平漢二十次南下車、行經高碑店北松林店、三等客車內起火、延燒列車四輛、輕傷十餘人、幸救護得宜、僅誤點四小時、聞起火原因、乃乘客不愼所致云、

## 故使追悼會

【東京十八日發電】駐日中國公使、自大正十一年、到昭和六年、共十年餘、駐在日本對中日親善努力之故汪榮寶氏訃息、

# 粵桂剿赤匪計劃

## 粵方李揚敬將總攻筠門嶺

## 桂李宗仁開軍事會議商定

香港電、傳李揚敬奉委爲棟攻筠門總指揮、已電令參謀長周芷在韓鄢組行營、陳濟棠派參謀辛可駐韓鄢、與第二縱隊聯絡軍事、辛定十三日出發、英派梅瓦氏來粵、調查粵漢路建立及庚欵支配狀況、十四日可抵廣州、

香港電、李宗仁十二日在南寧召開軍事會議、白崇禧等均出席、討論入贛剿匪軍事及改進全省民國訓練計劃、李揚敬由日與陳濟棠香翰屏會商粵第一軍入贛剿共計劃、大致已決定、十八師官兵均電請李連返防、李十三日離省、前往尋鄔、南昌電、行營重訂擒斬匪首之個別賞格、印刷十萬份、交由飛機分赴各地散發、其賞格如下、生擒朱德來獻者賞洋十萬元、斬其首級來獻者賞洋八萬、生擒毛澤東十萬元、斬首八萬元、生擒方敏八萬元、斬首六萬元、生擒彭式平八萬元、斬首六萬元、生擒孔荷寵八萬元、斬首六萬元、生擒林彪八萬元、斬首六萬元、凡生擒僞軍長師長來獻者、賞洋三萬元、斬其首來獻者賞洋二萬元、凡生擒僞中央委員來獻者賞洋二萬、斬其首來獻者賞洋二萬元、

# 江西共匪

## 漸移西北

【東京十九日發電】據某機關接到情報云、最近中國共產軍之活動、極堪注目、現在共產軍、避去大都市、專在討伐困難之山間僻地、組成共產地區、相互間有極緊密之連絡、在農民間、努力宣傳主義之普及、最近大有隨時隨地、發展勢力之情勢、共產軍之主力、集中於要衝以待機、現在共產軍之幹部、逐次移動於西北、在江西省南部蟠據、活躍於揚子江沿岸之共產軍、逐次經由四川省、移動於甘肅、陝西、新疆方面、亦殊顯定、

## 劉湘電告 總攻赤匪

某方昨接劉湘電稱、赤匪已向綏定、渠城、營山儀隴邊境潰竄、原文如下、北開剿匪軍事、已令各部一致動員、幷分六路出發、現已各遂集中地點、併力進剿、本軍部隊已到瀛縣、綏(綏定)渠(渠城)營(營山)儀(儀隴)邊境、剿正計劃總攻中、觀察形勢、

## 方吉聯軍善後

# 解散案日內決定

## 吉確抵津方行踪仍不明

【天津十九日專電】關於吉鴻昌暨方振武兩人之行踪、區區情報、難以判斷、然據可靠報告、吉鴻昌於十七日、飄然抵津、係屬事實、方振武行所、尙屬不明、至方吉聯合軍之解散工作、現由中央軍從事一切、前當方吉軍聯合時、其兵力曾達一萬四千、槍有四千枝之數、該軍乃高揭反蔣旗幟、侵入非武裝地區、擾亂平津、在高麗營遭遇日軍之空中爆擊、減殺兵力、目下約達八千、所有槍械暨手槍數二千、迫擊砲、重機關槍若干、解決解散問題、至遲日內決定、該聯合軍、解除武裝后、擬各兵士一律給與五元、將校暨馬匹四十元、槍二十元解散、其總費三萬元、業經支付、尙不足數萬元

【天津十九日發電】向何應欽軍投降之吉鴻昌、方振武兩名、相傳入於天津、但據今朝之大公報、吉鴻昌十七日深夜來津、目下在英租界之友人宅、但關於方振武之行踪、報謂全無

## 俄頻有不法行爲 日決定嚴重抗議

【東京十八日發電】日本外務當局、鑒於近蘇聯屢次發生非友誼的行爲、故有採取嚴然強硬態度之傾向、又最近對興禮德加沿海州出入之日本船舶計算噸稅、及其他之際、對盧布貨之換算率、加以不當之評價、即一盧布、強制日貨二圓七毛五分不當之換算率、此事不顧去年日蘇間北海互讓精神之五厘協定之事實、故外務當局、有於室蘭、北海道輸主大會之陳情、調査實狀之後、決定向莫斯科政府嚴重抗議之方針、

# 暹羅復常態

## 叛軍已向南潰竄

【盤谷十八日發電】攻擊盤谷之叛軍、因被政府軍追擊、不支敗退、遂絕念奪取首都、向南方潰竄布里潰走、叛軍似已受相當打擊、多數之叛軍幹領袖被政府軍逮捕、現商工業已復常態、鐵道亦開始運轉、亘前後一週間之暹羅變亂、現已歸於鎮靜、

## 南疆亦有事 羅文幹擬往巡視

上海訊云、新疆嚴重、歐亞機難赴迪化、至肅州止、羅文幹因南疆有變、難往巡視、將由西伯利亞經海參崴回國云、

【倫敦十八日發電】英首相麥克唐納、于十八日午前、召開臨時閣議、關於德國脫退國聯及裁軍會議、協議對策、繼孟外相伺候歡德林哈穆宮殿、晉謁皇帝、奏陳德國脫退聯盟等之經過、

於剿匪內戰滅之也、福州電、鄧武高家渡山口等處赤匪、經我軍迭日痛擊、已潰散、潛伏於鄧南路梁一帶深山中、圖謀強制農稻、然後竄回瑞金寧老巢、綏靖署爲妥辦閩北各縣善後、繼續肅淸建寧泰寧殘匪、特派鄧世增赴延平、鄧已抵延城、決積極進行第二步剿匪計劃、督飭各部隊遄進、漢口電、重慶電、剿赤軍已陸續出動、鄧錫侯部向順化廣元一帶開拔、劉湘部許紹楠旅由三匯向匪方警戒、所有封鎖匪區計劃、由綏靖委員會負責辦理、

# 生產統制計畫

## 美農務長官發表

【華盛頓十七日發電】美國農務長官吳勒斯氏、十七日發表玉蜀黍與食用豚之生產統制計畫、在明年度、至少將玉蜀黍之栽培面積、實行減少二成、並豚之生產、減少二成五分、爲目的、對因此受打擊之農民、撥支出總額三億五千萬弗、於該計劃中、對貧困者、更分給四千萬弗之豚肉製造食料品、而依最近之緊急買豚計劃、與所得一億磅之豚肉配給、併行案、亦包含之、

## 希特勒在黨會演說

# 德國前途燦爛

## 可憐哉國聯！

【柏林十八日發電】斷然決意脫退國聯之德揆希特勒氏、在十一月十二日之總選舉前、已早經活動於全國的選舉運動、更於十八日之總選舉運動對策之國社黨大會席上、痛罵國聯、其語意如左、德國政府、因國聯不能容認軍備均等要求之結果、遂脫出一般國際軍縮會議、同時並決意的脫出國聯、而關於保全國際和平之希望、決不因此而劣於其他任何國家、然而德國政府、凡不能與列國同等待遇時、任何會議亦不參加、任何國聯、亦不加入、任何條約、亦均不肯簽印、今已決定脫退國聯、遂立於國聯政治之圈外、而經試練之祖國國民革命前途實有所燦爛、所可憐者、只彼國際聯盟耳、凡予（希特勒自稱）之先輩、向來均犧牲於國聯之弊病、而德國在國聯所獲者、非僅徒抱大國之虛名而何？

## 第八次日印政府會商

# 兩國首席代表辯論

## 仍不一致而以對立形勢終

【東京十九日發電】關於十七日之日印政府會商、澤田首席代表、十八日午後有公電、其報告印度側對案之內容、付諸嚴密、同日包阿長官與澤田代表之間、專以印度案爲中心、重行主張、有相當大懸隔、遂以對立之形勢而分別、澤田代表、在次回會議、更行要求欲印度側提出適合於日本案者散會、又在十七日之會商、澤代表要求如次、觀印度案、棉花購買量、與綿布輸入分配量、使有關聯、但此屢屢發明、即與原案少有懸隔、到底不能受諾、故以上之數字、不能容受、所以應以日本提案爲基礎、而願提出別案、與阿代表謂印度側當業者、亦有多大之不滿、不只關稅及關聯兌低落之問、有密接關係、故請受諾我提案等要求之後、澤田代表答謂、關於印度之棉布輸入量、其數目尙與日本有莫大之懸殊、且關聯及於匯兌、亦不能認可等語、詳細說明、加以反駁、巴阿代表、對於日本提案、仍請求日本側之具體案、遂對該反駁一列推翻、促其再加考慮、以將立之形勢散會、次回會議、定於十九日開會、倘無圓滿效果、二十三日、移至德里開會、

## 日外務省當局

## 確信交涉成立

【東京十八日發電】十七日、印度側提出之日印會商、關於印度側對日本之提案、外務省尙無詳細報告之具體案、故外務省關於此對策、不得採取確定的方策、但倘如傳說、印度側對日本之提出對案、係屬眞實、則爲交涉之一進步、交涉成立、殊信益有希望、夫印度側之對案、有基礎的相隔者、屬於不得已、固不待論、但此次交涉、依左記事之事情、日印交涉期待得十分成立、

一、印度側對日本、確立認爲最惠國待遇之原則、

一、此結果、綿布輸入關稅率、亦大體可認五成、

一、綿布輸入數量、日本提案之年額五億七千八百金碼、印度側對案三億碼之相隔雖大、但此更於今後、得有十分折衝之希望、

一、印度側之綿布輸入數量與日本國棉花購買量、使其直接機械的相結者、雖爲反對、但若綿布問題全體解決、則日本國對買入印度棉花、有表示十分成案態度之用意、

## 華經濟會委員 名單已經發表

南京訊云、中政會員(十八日)晨八時開三七八次會、出席委員與紀念會同(從略)汪兆銘主席、一、改組全國經濟委員會、除已特派汪兆銘孫科宋子文爲委員、並指定爲常務委員外、特派黃紹雄、顧孟餘、朱家驊、陳公博、王世杰、張人傑、孔祥熙、李煜瀛、蔡元培、邵元冲、張家璈、李銘、周作民、晏陽初、虞和德、吳鼎昌、榮宗敬、劉瑞恒、陳立夫、錢新之、陳光甫、劉鴻生、史量才、王曉籟、徐新六、王克敏、陳伯莊、褚民誼、楊端六、秦汾、葉恭綽、連聲海、爲全國經濟委員會委員、特准立法院委員、馬寅初、吳尚鷹、鄧召蔭參加全國經濟委員會議、二、任命潘淑宇、周端爲立法院委員、三、國府政務官懲戒委員會委員陳東夫、另有任用、遺缺以陳果夫補充、四、唐委員有壬等報告審查官商合辦酒精製造工廠合同草案意見、通過交立法院云、

## 以新庫券作抵之

# 一千五百萬

## 業由滬銀團解交財部

上海電、以新庫券一部分作抵、由滬銀行團借出之一千五百萬元、又解交財部、又電、銀行界息、財次鄒琳來滬、以新關稅庫券二千萬元、擔保、借欵一千五百萬元、由中央中國交通等十餘家分認、業已成立、該欵大部份十三日已匯寧、

## 巴西建艦 日方不參加

【東京十九日發電】造艦聯合會、昨日午后三時、在興業俱樂部開例會、協議標建巴西軍艦案、結果、以爲付欵條件不便、竟決定不參加、

# 華中央財政

## 宋子文在滬談話（續）

惟各種統制會報必須有適當之人才、及完善之方法、現棉業統制會、經找得陳光甫先生其他各委員會協助進行、其他如絲業食糧等之人選、尙在物色中、必有實望財力、名實相副、而堪以領導該業者、庶不致將來等於虛設、爲世人所詬、棉業統制會、另設常務委員會五人、計陳光甫、唐星海、謝祺、鄒秉文、李叔伯等五人、該會每一星期或兩星期開會一次、平時由常務委員會負責辦理、經費現尙未確定、惟大致已討論過、以事業應用者爲標準、至該會所做工作範圍、而與其他機關發生相聯關係者、則分工合作共同進行、譬如以陝西而言、爲棉花出產之大宗區域、河道淤塞、水利不興、而當疏濬時、則該會可以建議於水利機關、請其實行、一俟運輸之與鐵道部、棉業統制會地點已覓定、不日即可成立、其餘亦將擇要着手籌備、大約繼棉業進行者、係絲米兩業、惟尙未能預定時期、必待聘熟悉該業情形者擔任其事、方能進行、但因職權極大、故必須愼重考慮、余曾見歐美各國、各種重大實業、必產生一個領袖、足以領導該業、而中國實業家、則向來不肯合作、致成一盤散沙、今後當設法逐步改善之、俾收工作優良共同合作之效、至謂得毋將來有形式成操縱之弊、此則政府自當於監督地位而監視之、

經濟委員會工程處、原係接辦救濟水災會工程處未了工程、故獨設上海、今決定於月內遷至南京、改正名稱爲水利處、以資集中、但爲與各界接洽便利起見、經濟會決在滬設一辦事處、其主任人選、尙未確定、按工程處前星期派工程師張崇基、陸超、辦事員盛高二君赴寧佈置處所、已在鐵湯池會寓內、劃定辦公地點、布置完善、張陸盛三人、於昨日返滬復命、處長席德炯於星期二入京接洽要公、亦於昨日來滬、據談該處初擬一部份遷寧、一部份仍留滬、嗣因工作均有聯繫、決定全部遷京、因遷移手續較繁、大約在本月下旬云、有詢宋氏以日本電傳、欲以關稅互惠爲條件、撤消在華領事裁判權、宋氏表示、此事僅見報載、且日本電訊、亦無從證實、但余則並未有聞、至國聯技術專員拉西曼氏來滬後、國聯方面有無其他技術人員續來、當視各方面之需要如何而定、拉氏工作、係隸屬於中國經濟委員會、不另設辦事處、其職務係監督國濟技術人員之事宜云云（完）

# 中航公司近狀

## 周世安處長之談話

【南京十八日發電】中國航空公司之近狀、數日前、該公司南京辦事處並任周世安、對記者團之談話如左、一、上海龍華飛行場計劃、係屬國民政府麥索拉氏之計劃、需經費三百萬元、新設陸上滑走場、水上飛行繫留場、及飛行票房等之大規模工程、單獨由中國航空公司實行、頗感困難、以政府之援助、並與歐亞航空公司協辦、始克完成、現在之工程、爲避現地點狹隘之不便、不過應急的擴張、一、上海馬尼拉線、鑑於試驗飛行之成績、目下正準備正式開航中、不久即有具體的決定、一、上海貴洲重慶線、由於該地官民之切望、目下試驗中、其成績可靠、預定數月內實現、一、上海廣東線、亦準備開航中、爲避西南航空公司之設立、航路及營業上之衝突、已決定中止、至於美菲航空聯絡之準行、亦在計劃中、

## 滹沱河灌溉工程

天津訊云、滹沱河灌溉工程委員會、以所有溝渠及堰閘工事、亟待興築、以期于明年夏初完成第一期工程、昨省府對興工用欵、已撥十萬元、存儲河北省銀行備用、所有堰閘工程、已定期本年十一月十日開工修築、南北兩岸自流渠、及引水渠之堰閘、至明年六月十日以前完成、業經委員會決定日開標、至修築溝渠工事、已經招定包商、定本月開始工作、預定明年五月開完竣、該會堰閘主任劉子周、昨晚已赴靈壽縣工地、籌備一切、以便開工、據該會人談、第一期工程、準于明年夏初完成、斯時正當農事初忙之期、所有自流渠之一帶農田、即可開始用水灌溉、一片薄瘠、當可化爲肥土、至引水渠一帶農田、則須第二期工竣後、始克引水灌溉云云、

北平訊云、軍分會代委員長何應欽、以華北駐軍亟待整理改善、前經提出會議討論、決定劃分四路、分別派大員出發檢閱、以爲來改善之基礎、現四路委員長及委員人選亦已分別委定、決於本月十六日、由平漢、北寧、平綏、三路分別代備包車附掛於各該路之客車後、實行出發檢閱、四路檢閱人員、計（一）津浦路委員長戢翼翹、副委員長富占魁、（二）平漢路委員長錢大鈞、副委員長門炳岳、（三）平綏路委員長門致中、（四）平郊附近及砲兵委員長鄭作華、主任委員賴凱元、各路終止點、津浦路止於德州、平漢路止於邯鄲、平綏路止於柴溝堡以東、至於四路委員長鄭作華擬先至靜海、涿州、檢閱砲兵再至通州及平市郊近一帶、檢閱商震之三十二軍、萬福麟之五十三軍、劉多荃之一百零五師、及康瑞符之交通隊等、四路檢閱程序、有由遠而近、及由近而遠、但決於一月左右期間、檢閱完竣、何應欽於十二日下午五時、在居仁堂召集各路委員長及各專門委員講話、大意略謂此次各地出發檢軍、其目的即在視察戰後各部隊之狀態、以便着手整理並定教育基礎方針、囑各部隊之軍風紀、尤須特別注意、各檢閱委員應避免受當地駐軍之招待云云、

又訊、津浦綫駐軍、聞已定於十八日起至廿二日止、由委員長戢翼翹、副委員長富占魁等檢閱、六十七軍王以哲部之第一百十師、一百零七師、第十七軍部暨工兵等、所餘該軍之第一百十七師、俟日內復建制後、於月底再爲檢閱、

## 駐日阿富汗使 捧呈國書

【東京十九日發電】本月五日到任之阿富汗初任駐日特命全權公使哈比布拉汗氏、於十九日午前、拜謁日皇陛下、捧呈國書、並親任狀、並由其國皇陛下之御筆書翰、日本帝國政府、已定於明年度預算上追加關於阿富汗國公使之設置日費、並擬經議會協贊後、即着手進行、

## 中國實部計劃

# 開採石油

## 四川陝北油田最富

南京訊云、實業部鑒於石油類之消耗與日俱增、而由國外輸入者、更逐年加多、特擬正式開採四川油田、暨陝北大油田、謀發展長江工業、並塞漏卮、現經擬定計劃、在兩地鑿採井眼五百口、以使每年產量、達到八千萬加侖、再徐圖擴展、於各油田附近建築公路、以利輸運、計共需資本一千一百五十萬元、此項計劃實部擬分四年、逐步完成、茲經民族社記者、探誌計劃原文如下、查中國去年海關進口、統計石油之輸入如燈油滑機、揮發油柴油瀝青柏油白蠟等、其價值共計在九千萬關兩以上、此後公路日多、消耗愈增、而居全國工業中心區之長江流域、因附近無廣大石油礦區、對於此種工油業燃料之源殊感困難、四川自流井區域、產生天然瓦斯及石油其記載雖稍千年、惟因交通阻梗至未正式開採、現僅足供當地煮鹽燃燈之用、若專恃以發展長江工業、恐最短時期難以充分供應、非盡量吸收他處石油不可、查中美合辦採探狄北石油礦時、曾有以鐵管自陝北裝置至漢口、以爲運輸之計劃、可知如油量確係豐富、則距離雖遠、運輸亦易、

### 地點

在長江流域僅四川之自流井貢井一帶產油、惟對於該處之地質及儲油量尙無確切之報告、故爲救濟目前長江油荒計、除從速研究四川油田、廣事探採外、同時須借重於長江流域以外之石油、查陝北大油田開採企業、陝北大油田廣袤逾二萬方里、已知之石油、露頭在四十處以上、尤以膚施延長延川爲最有希望、曾經中美合辦調查團之鑽探及延長官礦之採取、因油量不旺、未爲大規模之開發、然目下陝北地面之遼闊、而蘊藏金礦油量之時、擴充陝北石油工程、及採鑽四川自流井油田、兩相輔而行、徐圖增加油量、實爲目前切要之圖、（未完）

## 上海日紗廠 將完全復業

上海訊云、滬日紗廠最短期間將完全復業、據查現每月可銷紗二萬餘担、又在各地設辦務支部、推銷東北三省、並謀擴充各地市場云、

## 過去一年帽子輸出界與
# 中田大帽廠業績

昨年九月以來、中折毡帽之海外進出突然空前增進、其販路遍世界各市場、過去一年、始終有供給不足之憾、如對日本內地之供給、即極度患解品之不足、該店爰計劃每年生產三十萬打、雖爲販路擴充之結果、要亦顧客諸君、不斷惠顧與信賴之所賜、故該店深致感激之忱、

來春購辦毡帽時期、已迫在眉睫、特勸購辦諸君、中田大帽廠之信條、始終以共存共榮彼此發財爲宗旨、以薄利多賣主義、對輸出迎合大衆之製品、日夜弗懈、牢記心中、尤以對滿洲方面、更注全副精神、故深願以舊日之信賴、施行交易、

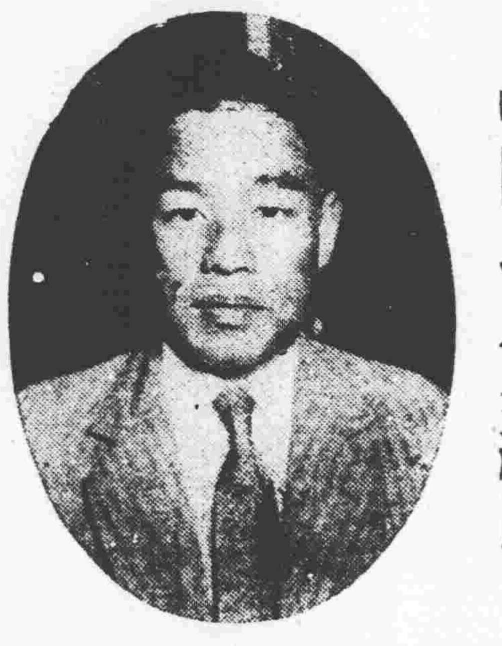

### 築成隆盛發展基礎之中田氏及其經歷

現店主中田正一郎氏、幼而入日本製帽界重鎭株式會社樋口商店歷十有八年、刻苦精勵、鑽研帽子業眞髓、任該店常務取締役支配人之職四年、得以縱橫無阻、發揮其手腕、厥功甚偉、及至昭和六年六月、該樋口商店、爲整理其一部事務計、不得不廢止其輸出部時、中田氏不顧日本財界已在絕境之秋、決然繼承其業務、既逢嚴查危機復能率領原有店員、大半踏出獨立之第一步、當初經濟界已蕭條異常、加以又發生滿洲上海兩事變、輸出貿易之前途、遂投有空前未有之暗影、在此極惡環境下、中田氏依然不屈不撓、始終一貫、以誠意與努力、積極開拓中外市場、宜乎開業以來、僅閱二年之今日、而其製品、已有海外各地廣汎之銷路、故於日本帽子、輸出界中、其交易之數量、與夫販路之充實、已執斯界之牛耳、是故同業者間、對此驚異的事實、鮮有不咋舌讚嘆者、氏之年齒、祗三十有六、平常對其事業、極感有趣、終日不顧其他埋頭於商略上之考慮、日日居交易仲介者之地位以共存共榮、彼此發財爲主義、是該氏素所標榜、依此爲懷故無往而不圓滿、結果誠一最新時代之商人的典型、吾人對該氏之前途良宜加以德意也、又該氏以爲將來的帽子輸出地、結局在滿洲國及中華民國、目下銳意深思樹策中、其今後之發展、指日可待、又該氏爲人素不知之宗教家一觀該氏信仰論之一端、誠得益非淺云、

最優良帽子

頭等毡質 幼結軟滑

永不變色 永不變形

中田大帽廠

大阪市西區江戶堀南通三丁目二十番地

# 中將湯

**大喜過望?**

「經脈還來嗎?」
「不來?」
「打多答」
「接連二次了」
「謝天謝地!蠕動不」
「呵…還沒哪」

新婦逢笑逐顏開、美麗的她、是伊丈夫片刻不能離開的小寶貝、這就是常用中將湯所生的結果

有更能使之大喜過望的能力的東西、也是中將湯、妊娠中謹記服之勿懈

**偉大效果**

◇妊娠之中、最易生病、服中將湯、防患未然、
◇服中將湯、臨產容易、產兒健康、
◇產後服用、早下陳血、滋養新血、胸腹爽快、身體從速回復故服用者莫不感激

**主效**

▲腰足厥冷 血脚氣
▲下腹痛 頭疼眩暈
▲月經不調 子宮病
▲下白帶 神經衰弱
▲歇思說里(血道)
▲肩牽酸 痛氣感冒
▲產前產後 浮腫惡阻

定價一覽

| | |
|---|---|
| 試用分 | ¥ .20 |
| 3日分 | ¥ .50 |
| 7日分 | ¥ 1.00 |
| 15日分 | ¥ 2.00 |
| 23日分 | ¥ 3.00 |
| 40日分 | ¥ 5.00 |
| 85日分 | ¥ 10.00 |

本舖 津村順天堂 本店 支店

一健康 二健康
健康健康因健康
問題發生種々理由
請不顧理由祇飲赤玉
實現惟在實行耳

補血 強壯

# 赤玉牌葡萄酒



日文 漢文 英文

# 東洋打字機

實務界之一大福音、完備之縱橫併用機、

販賣並應需印書 日文漢文打字機生短期養成

滿蒙代理店 奉天日站春日町一二 借用電話二〇四一番

小林又七支店出張所

齒皓可愛

# 獅子牙粉

牙齒皓潔

纔是美人!

常用獅子牌粉 刷牙齒無間斷 纔能牙齒 潔白且加 強固

獅子牙粉本舖 株式會社 小林商店

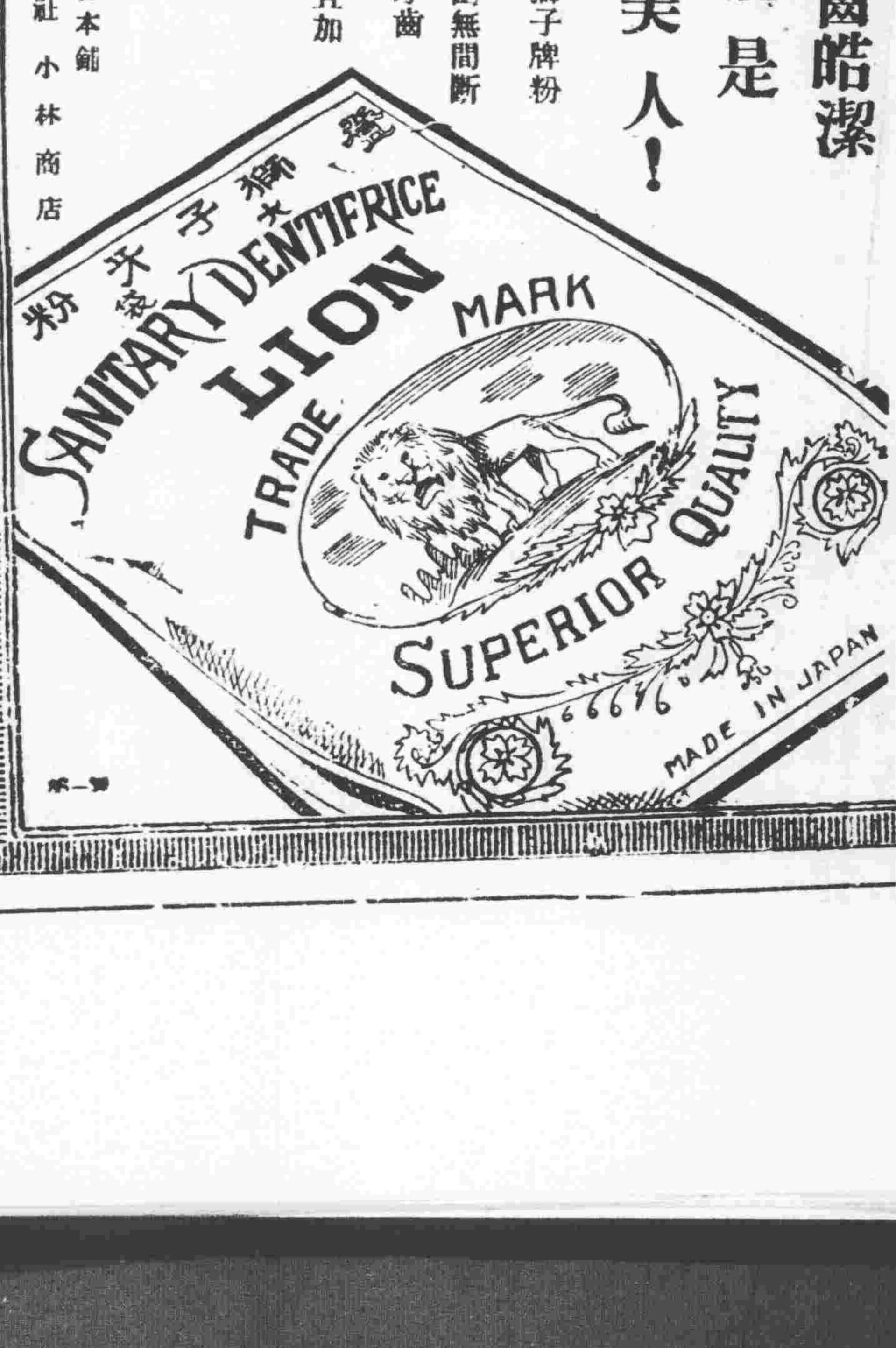

# 文化委員會第二日

## 滿日文化協會 章程已編審矣

【新京專訊】滿日文化委員會之第二日、於今十八日午前十時二十分、在文教部會議室開會、由羅委員長及服部、一溝口兩委員、力說東方文化、急待振興之必要、十二時閉會、午後二時、繼續開會、討論『日滿文化協會章程』（草案）先由起草委員宋總裁逐條說明、嗣由各委員陳述意見、逐條經精密之討論、嗣由鄭總理對各委員披讀廣田外相之祝電、迄四時始閉會、茲錄『滿日文化協會章程』如次、

一、名稱、

第一條、本會定名曰滿日文化協會、

二、目的

第二條、本會依滿日學界之協力保存滿洲國文化並振興之為目的、

三、組織

第三條、本會員須具左列各項資格、

一、研究滿洲國文化之篤學者、

二、贊襄本會事業之各界知名者、

第四條、會員入會、須由會員三名以上推薦、在評議會決定之、

四職員、

第五條、本會置左列各人員

一、總裁　一人

二、會長　一人

三、副會長　二人

四、評議員　若干人

五、理事　若干人

六、主事　二人

第六條、總裁推戴滿洲國執政、

第七條、會長就滿日評議員中由滿日評議員選定之、

第八條、副會長滿日各一員由評議員分別選定之、

第九條、評議員、以本會發起人暨其所推薦之滿日兩國碩[illegible]

[illegible]滿日兩國分別互選、以其中各一人為常任、

第十一條、主事、滿日各一人、由會長委囑之、

第十二條、會長代表本會、綜理會務、副會長輔之、

第十三條、評議員協議決定本會一切委要事務、

第十四條、理事實行評議會決定一切事務、

第十五條、主事處理本會事務、

[illegible]二年但得連選連任、

五、會議

第十七條總會每年例開一次

第十八條、評議會理事會無定次、由會長臨時召集之、

六、經費

第十九條、本會經費、由滿日兩國醵出之、

七、附則

第二十條、本會之事務細則另定之、

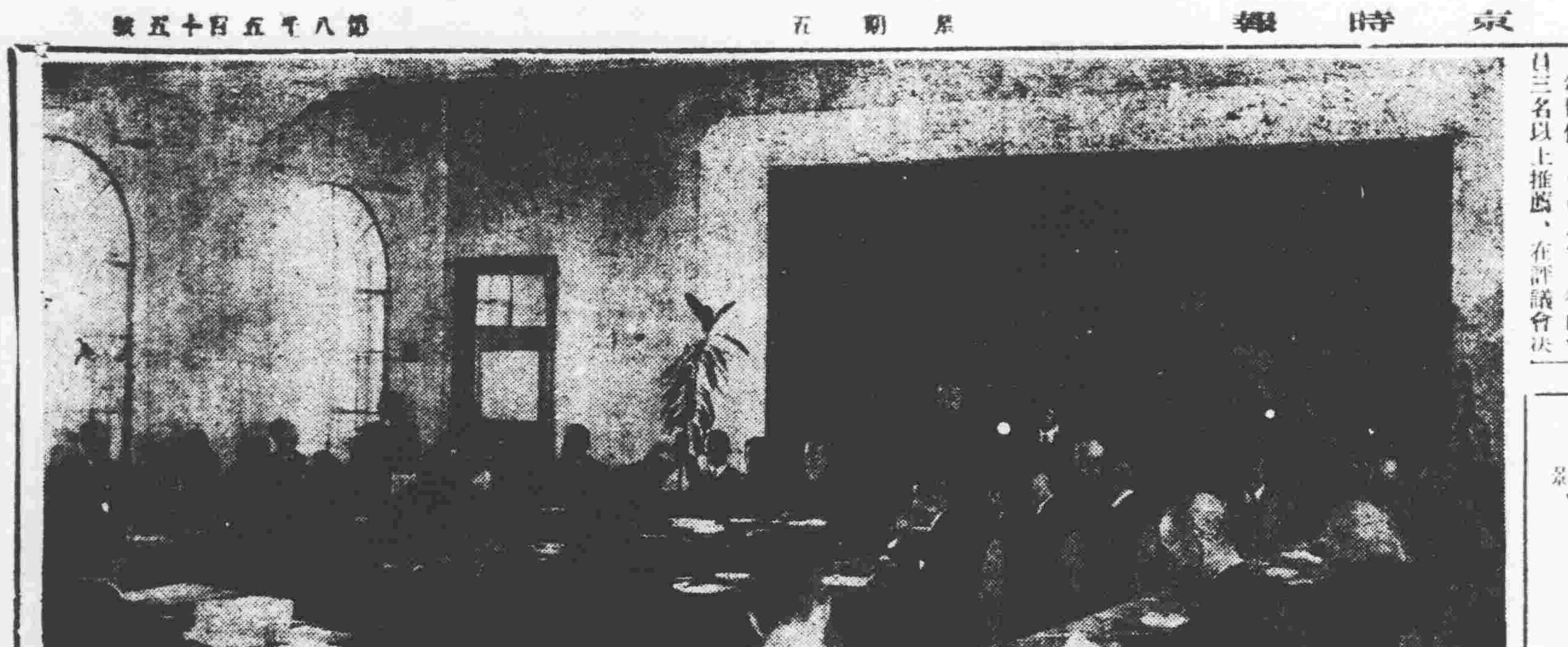

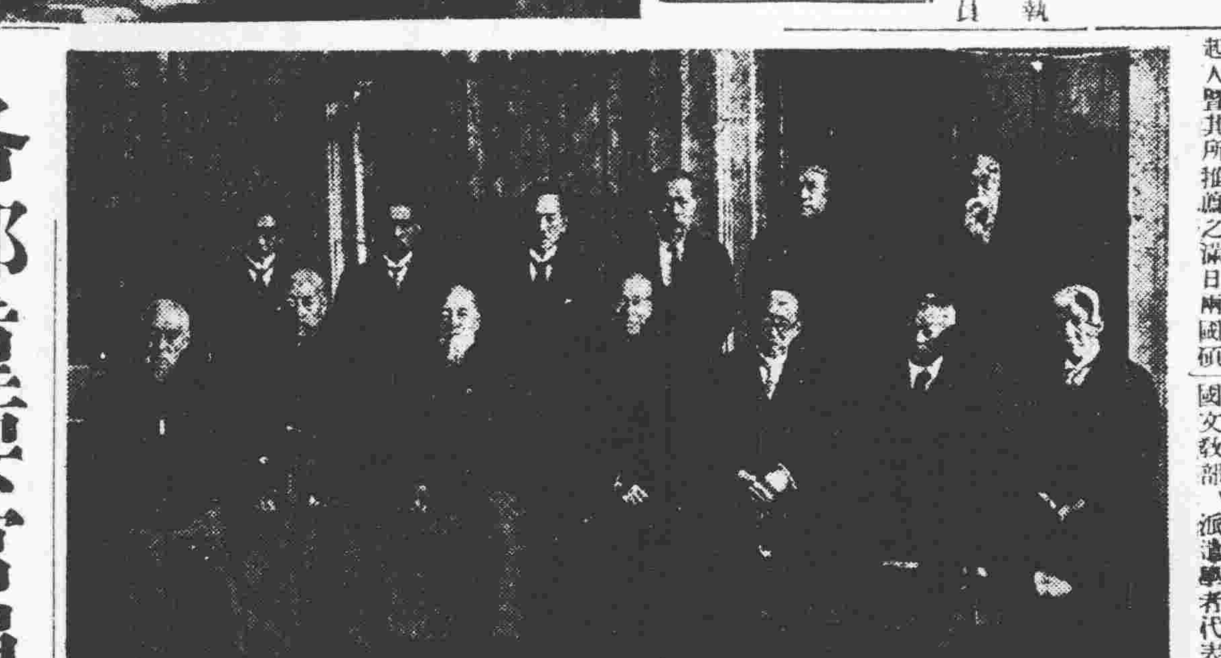

寫真說明

上、第一日文化委員會、下、文化委員全體攝影、

## 特派代表五人參加日全學會

【新京專訊】日本全國學術協會、訂於十月廿七日至廿九兩日、在廣島開會、前曾函滿我國文教部、派遣學者代表參加、該部業已按照需要人數、派定國內各專門學者五人、預定於本月廿四日晚車、自奉天出發經大連渡日、玆詳誌該代表芳名、學科、學歷、職業、并原籍於次、

[illegible]濱江醫學專門學校教務主任

二、醫科、溫乃卿、係奉天省遼陽縣人、滿洲醫科大學、現供職民政部衛生司、

三、工科、何壽祥、係浙江省人、京都帝國大學、現供職國道局、

四、工科、關崇錄、係吉林省人、旅順工科大學、現職實業部、

五、農科、范乘紳、係奉天省人、東京帝國大學、現供職奉天省實業廳、

[illegible]之提議案件云、

## 拉石大車被刧

【東豐】商號源泰合、於本月十三日着大車三輛、前赴縣西河石廠拉石、業將石頭裝妥、天已傍晚、行距石廠、約里許、[illegible]騾馬十一頭、及車套小鞭子等項盡數搶刦而逃、幸遇路人將車夫解綁、則報告就近警團、前往追踪、天已昏黑、茫無踪影、次日另派人取車之際、竟跑回黃騾一頭、由此觀之、定必窩藏不遠矣、

## 瀋陽縣行政會議 定于今日開幕

瀋陽縣公署、為討論關於縣政之一切應行興革、及鞏固縣境之治安事項、決定於本日（二十）日上午十時、在縣公署會議室、舉行各區長警察署長村[illegible]云、

## 警察廳嚴肅警紀 長警擅收禮物 查明撤差懲辦

瀋陽警察廳、為嚴正警紀起見、飭各長警不得收受商民饋送禮物在案、現該廳據人告發、第四署小西關大什字街分所長孫潤山、前于中秋節、收受商民禮物、派查屬實、乃將該所長撤差、依法懲辦、以肅警紀云、

## 被裁警察

瀋陽警察廳長齊恩銘、現查各署管界、搶案迭出、破獲盜犯、多半係退職軍警、各署前次被裁之長警、不無嫌疑、特于昨通令各署、轉飭各分所、詳細調查、尅日報廳、調查事項如下、（一）姓名、（二）現在住址、（三）職業、（四）年齡、（五）籍貫、

## 幼童迷途

十八日上午十一時許、南市場[illegible]歲啼哭不止、詢其姓氏、不知所云、只謂不能回家等情、適過菜商某甲、將該童送至南三經路警察分所、該分長寬慰一切、並招親屬認領云、

## 四鄉捐賦由區長督催

瀋陽縣公署、查四鄉所欠之捐賦、向由縣派員下鄉催收、茲特規定、關後各區所欠之捐賦、即由各區區長、督飭村長催索、再由縣署派員催收、已于昨通令各區長知照云、

## 「現世自有現報 其信歟不信歟」

頃據城北來人云、距城十二里榆林堡村、農民白某、十八日、同車夫趙某、赶車進城、售賣秫稭回歸、詎行抵大北邊門外大橋西邊地方、瞥見路旁忽有一大藍布包、當即拾起、打開檢視、原來一嬰兒、尚未氣絕、內有現大洋三十元、並有紙一張、上書略謂如有將此嬰兒抱回、善自扶養者、將來扶養費、如有不足、必能酌量補助等語、詎知白某存心不良、將錢按收後、對於嬰孩、並不注意、遂即隨便置於車上、赶車欲行、車夫趙某、頗為不忍、急欲好好包裹、白某不聽、趙某遂自己他去、白某乃一人赶車、行不數武、該嬰兒忽由車墜地、白某佯作不知、赶車北去、被馬忽驚、致將白某之右腿壓折、誠所謂現世自有現報矣、

天氣預報

廿日　北東風　晴

十九日溫度　最高　二十一度　最低　七度五

## 奉山路申禁拒納租金

奉山鐵路局、前曾通令各站嚴禁拒收各項租金在案、近查各站長、仍有拒收情事、殊屬有違法令、特于昨再申令、仰各站關後遇有商人交付本局應收各項租金、不得拒絕收納云、

## 稅務署調查酒類製造

奉天稅務監督署、昨通令各稅捐局、略謂頃奉財政部令、關于各項酒類、計燒酒、黃酒、麥酒、紹興酒等、急應調查其製造情形、以便考核、等因奉此仰各稅局調查具報、以便彙報中央云、

小西關[illegible]住戶[illegible]某、向以小販為生、約有五十餘元之積蓄、日前被[illegible]忽然丟失、薛某因而成病、至十八日、病忽轉劇、狀似瘋狂、或哭或笑、或大罵不休、家人特日以淚洗面、厥狀頗為可憐云、

## 令各縣提前辦理冬防

奉天省公署警務廳、現以冬防在即、為注重各縣地方治安起見、特於十八日、通令各縣警務局、速即籌備提前辦理冬防、並將務須遂足、以期冬防嚴密云、

## 檢菜被踢

小東關、小津橋、住戶馮姓老嫗、因家中貧寒、時往東菜市檢拾白菜、藉資食用、十八日下午、又提筐前往菜行北頭拾白菜、被包菜人阻止、不聽致被人一脚踢倒、後由警察人出洋一元、僱洋車送之回家云、

## 扣錯門鎖 丟失許多首飾

警察第四署、祠堂分駐所界內、天聚德首飾鋪執事楊子林十八日午後七時許、因櫃內無事、即行回家休息、該鋪內僅留其女楊志青看守、不意於七時二十分許、其朋友某、前往該鋪內尋覓執事、因見其已經回家、且不明住址、當由該女將鋪門關閉上鎖、偕尋其父之友返家、孰意當彼行之際、因一時疏忽、竟將門鎖扣錯於門環之上、及其八時由家歸來、至則門鋪大開、心知有異、乃即進入檢視、結果、該屋放置之玻璃鏡匣、則已不翼而飛、內計銀手鐲二十餘副、包金手鐲五副、知已被竊、當即報告該管分所、請求查緝云、

## 互毆成傷

小南門外、曠城街二衙、十八日午後一時許、有鞭蛾網攤之王子玫、與張姓曾有人說笑反目、辯口罵詈、張某勃將動武、王某亦怒氣勃發、竟給張某一拳、遂即互相毆打、二人面部、各有抓傷、嗣經人拉勸方休云、

## 大觀茶園 劇外之劇 觀客失神 燙傷隣右

北市場大觀茶園、改演京劇角色整齊、營業不惡、近又聘到小鍵子、十八日晚打炮戲、為反串評戲花蝴蝶、上座擁擠、十分擁擠、觀戲者於歡迎聲中、紛盈道路、戲園滿座、嘹音洪潤演至王俊卿花園觀花、張五可賣風流之際、台下觀客、聚精會神、鴉雀無聲、張五可對王俊卿正在注目傳情、眉飛色舞之際、台下前排觀客某甲、手持茶碗、且飲且觀、得意為分、一時見五可貌美、精神錯亂、竟將手持茶碗墜地、致一碗熱水、燙傷隣右觀客某乙、某乙大罵、嚴重質問、嗣經好事者、從中再三解勸、始行息事、該二觀客、誠助斯晚餘興、不淺云、

## 碰傷孕婦

小東關下頭、上坎胡同、住戶宋雲峰之妻李氏、十八日下午、因事行抵上頭大街、適由西來一騎車者、因躲避不及、致將該婦碰倒、騎車人為某公司外櫃、而該婦已懷孕數月、車由上部軋過、受傷頗重、現送醫院治療云、

## 打破頭部

大西關大街南、住有馬福林者、現年三十餘歲、向以肩結售賣地瓜、藉資餬口、十八日下午二時餘、在三經路、不知因何與小販王某口角、纔竟大起衝突、互相毆打、結果、馬福林頭部受傷、鮮血淋漓、經人勸解、各不相下、双方往警所理論云、

## 批示

◎瀋陽縣公署（十八日）

▲史德齋　呈請發給運盤護照由批仰候派員查明再行核奪

▲孫　懷　呈請運貨護照由批仰候派員查明呈復再奪

▲劉德久　呈報七區牲牛屯村副職由批仰候飭警區查復再奪

▲馬　雲　呈張慶庫等狼狽為奸由批候傳訊到案詢明再奪

▲劉宗耀等　呈金銘乾事變將各犯禀案乘機捺去由批仰候按照列名

▲郭李氏　呈請發給運鹽護照由批仰候派員查明再奪

## 冠蓋往來

▲石本（滿鐵總務部長）十九日午前六時十分過奉赴京

▲林（滿鐵總務部庶務課長）仝上

▲貴族院議員德川公爵（赤字十副社長）十九日午前九時赴撫順

## 各部重要官員將全般的大調動

滿洲國政府、擬將行政府全面的各部主腦部之大更動、以圖部空氣之刷新、遠藤總務廳長就任以來、在慎重權衡中、近已得成案、故預定最近以適材適任主義、將司長處長級、施行相當廣範圍之人事更動、此為遠藤總長就任以來、最初之人事更動、故各方面頗為期待云、

## 省署籌放冬賑

奉天省公署、以時近冬令、一般貧苦小民、無衣無食、必遭凍餒而死、為設法救濟計、特行積極、籌備數項、預備購入大批糧石、派員分往各縣放賑、約於下月內實行、以資救濟貧苦難民云、

## 整理洋車號碼

瀋陽警察廳、以此次所發人力車長方形布質號碼牌、原備車夫佩在背上、以便乘車認識過有事故、按號查找、乃查近來車夫均不將該牌佩于背上、殊屬不當、即通令各署所、隨時隨地、檢查車夫、勒令將號碼牌佩于背上、以符定章云、

## 第四十八次閣議 可決重要案件

【新京專訊】本月十七日之第四十八次國務會議、通過左列議案、

一、專賣公署官制修正案、

二、鴉片法施行令修正案、

三、人事八件、

一、以總務廳長遠藤抑作兼任大同學院長、敘簡任一等、

一、任稻本順三郎為大連稅關長、敘簡任一等、

一、任俞紹武為哈爾濱稅關長敘簡任二等、

一、任中村元為安東稅關長、敘簡任二等、

一、任松原梅太郎為營口稅關長、敘簡任二等、

一、任宮村榮仁郎為圖們稅關長

## 東亞俱樂部召開會員會

【大連】東亞俱樂部、於十八日午後、假座於市內秦華樓召開會會員云、

## 体育週間大會盛大舉行 演員及講題擬定

由滿洲國體育協會奉天支部主辦之體育週間大會、決於十九及二十兩日、在警務廳大禮堂內盛大舉行、第大會決於每日午後五時開始、至八時止、除映演電影外、並由各校學生講演、第一日講演員為第二工科學生韓鳴歧、講題為體育為人生之關係、及第一商校生周有權、講題為新國家中的同學們、不要忘了體育、並第一農科生吳會海之體育是健國之本觀覽者率為省市立各中小學校學生、約計千餘名、第二日講演者為一師生佟常興、題為體育與人生之關係、及高中生陳子衡、講題大家要用X光線來照照、第三工科生劉桐之運動和人生、觀覽者為一般市民、預定屆期必有盛大之情形云、

## 俄僑換槍照者多

【哈爾濱】警察廳成立之後、以從前市內商民、購備槍械、用以自衛者、其所領之槍照、有由特區警察管理處所發者、亦有由濱江公安局所發者、亦有由鐵路守使署或軍警聯合處發給者、事權不一、參差不齊、現在全市警權、既歸劃一、關於核發商民自衛槍照一事、應由該廳單獨辦理、以一事權、而免紛歧、因此特令所屬各警察署、嚴飭各該管界內商民人等、其有購置自衛槍械者、應速執持請照、另備新照費國幣二元、到警察廳或該管警察署、換領新照、以資憑證、否則一經查出、嚴加取締、現在特區界內所居之俄僑、因限期已迫、連日以來、紛紛前往警察廳、請求換領新槍照、以便持證、與俄僑丹列布錯夫、武克樂茶克、別得樂夫、沃西波夫、霍仁才夫、索別利尼果夫等、均已請准該廳、准予換發因此警察廳換發槍照一事、近來頗形忙碌云、

## 令稅局籌設稅員講習班

奉天稅務監督署、現為造就稅務人才、剔除稅員積弊計、特通令各縣稅捐局長、籌設稅員講習班、所有稅員按班講習、期滿後發給證書云、

## 「因索五角欠債 擊斃同屋住友」

警察第九署二洞橋分駐所管界、光榮里北口、門牌第十七號、住有尚以拉車為生之崔廣慶、現年四十五歲、原籍山東省人、該屋尚有同居之湯萬成年三十五歲、專以賣香油餜子為生、二人均為山東省籍、平日同居一室、口角時起、然亦時而互相戲笑、但終因崔廣慶氣粗、致十九日上午五時三十分許、當起床後、崔廣慶因向湯萬成索要五角錢之欠款、致又發生口角、由口角而互相動武、各不相下、當由湯萬成用尺許之鐵棍、猛向崔廣慶頭部當頭一擊、即時擊中、血光四濺、崔廣慶立即應聲倒地、湯萬成見事不佳、即企圖逃脫、當被附近觀戰者擒住、報告附近警察、將受擊之崔廣慶、擡往醫院醫治中、不意竟而殞命、該兇犯湯萬成、即時由警察逮捕、送交警署訊辦云、

## 稅務署申令嚴防弊端

奉天稅務監督署、現為各縣稅局、正在稅收忙碌之際、防範稅員、巡查舞弊、特申令各縣稅捐局長嚴查禁止、倘有故違、即將撤差、按章罰辦云、

## 瀋海路委站務員

瀋海鐵路局長吳英元、以瀋陽及山城鎮兩站、為本路重要車站、站務員尚有缺額、未便久懸、始候站務、乃委派周振國為瀋陽站站務員、賈魁璧為山城鎮站站務員、均已分別任差云、

## 十三種統稅簿決難使用 全省商聯會已閉幕

奉天全省商聯會秋季常會討論中之統稅賬簿案、因各縣鋪會員、提案過於繁雜、無法辦理、由大會議定、特設審查委員會、以便專門討論、已誌昨報、茲該會委員、於十八日及十九日上午、討論結果、以為是項十三種新式賬簿、用於小商、實為繁雜、議定決推方煜恩蕭蘊蓋平侯會長等三人、向稅署方面、進行請求展期、或予停止使用、否則決定不能實施云云、該大會遂於十九日午後二時、舉行閉會云、

## 俄兵不法入境 外部嚴重抗議

十八日據外交部北滿特派員辦公處發表之、在阿穆爾河測航告終、在停泊中之江防艦隊大同利民之二砲艦、九月二十九日午後三時、偶在護理下流七八基羅地點、名漫爾羅大加木拉滿洲國內之一島嶼中、有赤衛軍八名、漁夫二名、發見其不法入境、秘密漁獵中、大同艦水兵、以彼等不法入境、証據確鑿即將兵卒那羅羅夫、（二十三歲）及漁夫二名逮捕、密獵物的證據、如小船漁網等均已獲得、將所捕之三名、引渡於哈爾濱警察署、以資密訊蘇俄駐哈總領事斯拉究氏、謂該島嶼係蘇俄領域、於十月六日以文書、十七日以口頭、會詰其江防艦隊之行為、為侵害領土、須將三名釋放等語、嚴重要求、而外交部以該島依據國際公法及璦琿條約、十分明瞭、為滿洲國領土等語、對蘇俄提出抗議、以蘇俄側之不法入境並私獵、對蘇俄側要求、嚴行援辦云、

## 十七日之北鐵會議 並無多大進展

北鐵理事會、於十七日午後一時至五時、繼行會議、蘇俄側於東西國境牌、要求貨物直通、滿洲國側、以拉去車輛不返還、即不能容納其要求、該問題遂未得解決、至十八日之理事會中再議、此與正副監理局長權限問題、同樣付託於特別委員會、亦未可知、而蘇俄側復以防止鋼軌列車事件、提議護路軍之組織及倫備、十八日之理事會、午後二時開會、審議運費減低問題之對策云、

## 誓必相當解決 李督辦北鐵問題談

【哈爾濱電】關於北鐵現在之諸情勢、李督辦於十八日定例會見時之談話如左、

今次之理事會正副局長權限問題、貨物直通問題、運費減輕問題、及運費改用國幣問題已亙多日之懸案、此次為諸事之中心、然未見到何等曙光之現狀、外面人士、多有抱理事會果能解決與否之疑問、余敢確信解決、加以努力、能否達到滿洲國側所期待之結果、尚在不明、萬一不能得到所要求之結果、須以第二段之方法、向蘇俄側抗爭管理局之代理處長問題、須合法的任命、各處長之代理權限、亦以命令聲明之、蘇俄側亦須相同辦法、結局彼悟其愚、已告中止、運道之成績、南部線貨物之輸送激增、運費之減價、已成問題化、近日由商工團體、會要求其減却運費、由本日以後、理事會協須議其對策、施以相當之處置云、

## 高法院嚴禁截留公欵

奉天高等法院、現查各法院對于司法收入之公欵、多納種種關係、並不報解、每有私自截留、殊屬非是、特于昨通令各縣法院、關後嚴禁截留公欵、不拘毫末、亦須報解、切勿違玩、致干未便云、

# 世界珍聞及其他……

## 刺奧探兒手爲老處女私生子
### 其人頭腦不淸目的在使繼父出名

維也納電云、刺奧總理杜爾夫斯之兇手台蒂爾、此次之槍擊杜氏、其動因至今尙未有確實之發現、台蒂爾氏自身不承認、彼爲國家社會黨份子、並謂彼對於國社黨份子素無好感、而此次圖刺總理、實係彼個人近日決定之舉動、絕無他人主使云、台蒂爾外貌似一頭腦不淸楚之人、性質亦至愚魯云 再則復據探悉、台蒂爾爲一老處女之私生子、時該老處女復嫁給一名龍德爾者、台蒂爾自謂彼之繼父、實可拯救國家於危亡者、故彼之槍擊杜爾夫斯、亦欲因此而引起全國對於龍德爾之注意云、 警察方面曾於事後搜查台蒂爾之住室、查獲涉及政治之文字甚夥、但不能證明彼與國社黨有何關係、且當審問時台蒂爾極爲鎭靜、當問其行刺時、彼堅稱、欲引起人民對於其繼父龍德爾之注意、因龍德爾爲能拯救奧國之唯一人才云、 龍德爾現住施泰明城、已由地方當局加以審問、惟龍氏證明彼與台蒂爾之行動、毫無關係、故即行釋放、台蒂爾之母亦曾一度受質而釋放、彼等夫婦俱稱、素來不知台蒂爾加入任何政黨、故一般普通之見解、爲台蒂爾實一生活無聊之青年、其行爲亦屬不知所云云、

## 吉鴻昌視死如歸詩

天津訊、吉鴻昌與方振武 稱兵擾亂華北、論者非之、吉昔爲馮玉祥部下師長、驍勇善戰、而頗具有文人風度、北伐成功後曾一度解甲出洋游歷、歸國後 著有考察意籍頗多、似頗具學識者、不知今日 何以忽演此悲劇也、吉時或作詩、舊昔於友人處見其「自題像」詩一首云「寄身鋒刃端、生命安可懷、父母且不顧、何言妻與子、名登革命籍、不得顧中私、捐身赴國難、視死一如歸」云序云「民國十六年某中月、奉魯軍閥堅守曹城此爲攻城時受傷所攝」觀其詩亦殊慷慨淋漓但今者國難嚴重、而反戈內向所謂「視死如歸」者、乃竟如此耶、

## 赤俄街頭的奇異木偶

莫斯科通訊、蘇俄之領袖、用若干方法、如書報演說及諷刺偶像等、均視爲對於人民有力之宣傳品、使其百萬市民於五年計劃皆有深切之認識、對於蘇俄信條確守不移、現代蘇俄人民、最憎惡而急於排除者爲宗教、此在五年計劃內、亦無地位可言、篤信教宗、由其領袖視之、誠爲五年計劃一大妨礙、爲打破市民宗教觀念計在城內、文化休息公園內安設一奇異之木偶、木偶形像、爲一牧師方在講演之狀、岸然道貌、鼻架有框眼鏡、巨口開張兩手交叉、執念珠一串、標語一紙、置於木製之手臂間、其上作諷語「如無萬能上帝之力、則成功之希望極少」宗教與資本家之次、蘇俄所憎惡者爲以莫索里尼爲領袖之法西斯黨、及與特勒與其所統之棕衫軍、於是在公園內、按設一極挖苦極滑稽木偶、像之面部有極濃黑之鬚、象徵德人之特質頭戴棕衫軍卍字徽章之帽、目架一軍用眼鏡、著滑稽可笑之軍裝、肩章以大塊木板爲之、有布條數綫、由肩際垂下、表示爲將軍階級之軍官、著馬靴及乘馬之靴、右手執一炸彈、左手按木劍之柄、身懸標語、則引證德人法西斯主義著作家之言一如有喊叫者、總之、莫斯科萬歲、宗教與法西斯二者、應排除於蘇俄領土以外之仇敵、一此外尙有潛伏於蘇俄人民中仇敵、則爲人類天性嗜好之宴安遊樂、蘇俄領袖知農工各界如多嗜遊蕩、對其五年計劃、大有影響、於是亦將遊蕩包括於應排除之列、用機器木偶、示於羣衆、木偶表示一男性、坐於草地上、撥弄三絃琴、使用之死除如此消失、像之面部不過一個平圓板、一長鼻及一較長之類、其標語則謂「此種人應與提倡宗教及信從法西斯主義者、一齊在排除之列」公園內此種木偶像所在地、爲工人體育場、且於散步處豎立各種不同木偶、皆蘇俄各領袖之宣傳品、

## 南極再度探險

〔美十朝社〕海軍將軍大白德氏第二次南冰洋探險隊所用之汽艦〔熊可伯魯勃特〕號、十一日自此間啓程赴小亞美利加之鯨港、白爾德氏及探險之隊組神人物、均乘此艦、其名係紀念贊助南冰洋探險經費之紐約珠寶家熊可伯魯勃特氏、前在阿拉斯加水面之海防軍「熊」號艦、一星期前、駛向紐港、但因中途遇風、致被迫而返入北加羅萊那州之某港中修理、「熊」號艦中、載有探險隊大部之供給品、其中尙有特製之飛機、南極測量之用、

## 影星薪金超過總統五倍
### 羅斯福不平鳴

華盛頓電云、本月十二日、美國羅斯福大總統、於依據產業復興法、決定電影產業規約之際、稱「一般以成爲導演之薪金超過大總統五倍六倍、殊屬於理不合云云、其實這一點也不是兜狂人的話、就像人所共知的克萊寶、他每一星期有一萬元美金的收入、克伊娜、雖不及他、但也有七千五百元美金、導演像巴理莫亞每套影片十二萬五千元、威查夾所更來得多、每套影片要拿十五萬元、而羅斯福的年俸、才僅僅七萬五千元、合算起來每星期不過千五百元 如和前邊那些元長的天文學數字相較起來、眞相差太遠了呢!、

## 粵術界糾紛
### 兩拳師血戰經過 (二)

精武會調停吳程兩人自一度交手後、雙方徒派各走極端、空氣遂愈趨愈濃、精武會中人聞訊、乃出作魯仲連、並已由某會董向雙方進行有效之調解、記者晤該會常務 董事伍某、彼語記者云、程吳兩君均非該會會員、惟會中人愈以彼此均係武術界同道、早經擬得相當聲譽地位、不必兼打而時成名而比賽之出發點、既非源於言語的觀摩等、於互爭意氣、自非當局所許、深恐屆時當局或予以未便、則雙方均損體面、本會昨已分別會晤兩君解釋據吳氏稱、前與程師傅談頭 笑業已事過情遷、等於夢幻、本人亦未曾爲同門及外界輿論所衝動、不過九月六日有夏某其人、擬兩係物程旨、擬以一千元爲比賽戰利品、當時廣曾激笑置之、並補充條件致貴講場院善款之條件、現已多日、夏某已不知所終、兄弟已算作罷論、故深調停極願接受粵語、伍又云、此次調解、深恐或有中變、蓋雙方必欲一較其藝術高下、現擬提出一折衷辦法、雙方必欲再較、請擇地分日、將畢生藝技作單人表演、以供社會批評、高下自有定論、蓋「單人表演」式之比賽、較之「決鬭拼命」式比賽爲不損武德云、(完)

## 南皮縣之異聞
### 椿樹葡萄累累

南皮訊云、縣城南街 居民張姓、庭中素有多年老椿樹一株、不意於今年秋際、該樹忽開白花、見者即引爲奇異然亦未料深怪、詎近日該樹於花落之後、結實纍纍、狀如葡萄、遠近聞者、引爲奇事、有不憚十餘里來觀者、記者聞訊後、會因便親往觀瞻、果見該樹滿樹纍纍、盡係葡萄、該樹約有四五丈高、直徑三尺有奇、時有農某在側、爲好奇心驅使、以長竿摘得葡萄一枝、嘗之味殊酸苦不堪食、人多莫明其故、究竟此樹係植物之變態、抑有其他原因、尙須質之植物學家、但一般鄉愚、多稱妖異所致云、

## 成都紀聞

成都爲中國神秘之城、我將最近所見所聞、擇其饒興趣者、摘筆誌之、

煙館多於飯館 成都鴉片售價特廉、大洲元一枚(値二百文)即可飽吸一口、市民十九嗜此、故煙館觸處皆有、飯館反不多見、往往數處皆煙館、無處可以果腹、而癮君子反得隨時吞雲吐霧、

蜀人不喜吃榨菜 滬上盛銷之四川榨菜、蜀人都不喜食、菜餚中、鮮有用榨菜者、

峨嵋山無高僧 稗史說部、謂峨嵋山多高僧、我人雖不信其具有佛法、總以爲必多高明異道者、實則絕然相反、所謂峨嵋山高僧、都係形消骨立之癮君子耳、

市民拒用升水鈔票 滬票市上不能通行、須先至兌換處換取蜀票、每百元可升十餘元、惟須整百兌換、照理此項滬票既有水可升、當受市民歡迎、不意反遭拒用、此中原因、實難索解、

乾隆之羅漢身 峨嵋山塑有羅漢五百尊、容貌神情、各各不同、中一尊係淸帝乾隆像、聞山僧言、其於南下時、曾自比羅漢、戲而塑此、

猴羣奇觀 各山多猴、尤以峨嵋爲最、余向寺僧購荳一掬、散於寺前、寺僧高呼「兒啊」、即見巨猴一頭、奔躍而出、對客略一審視、乃長嘯一聲、羣猴聞聲咸出、數難爲計、躍步攀枝、爲狀殊趣、

銀耳價昂 四川爲銀耳出產地、而價格反較外省爲昂、劣者每兩售三四元、佳者須十元一兩、

## 接吻的規則

親戚間的吻、只需四分之一秒、惟與富有的叔父或姑母例外、要吻兩秒鐘、

## 德國交通警察
### 行古羅馬敬禮
#### 駕車者誤爲停車令 致車輛擁塞於途

柏林電云、德國政府曾通令全國公務人員、一律舉行德國式禮節、即古羅馬式舉手齊額之禮、此項通令所發生之影響、出乎意料之外、緣通衢中交通、警察行此禮時、乘車者輒誤爲停車之令、因此往往發生車輛擁塞情事、普魯士內務部長有鑒於此、乃禁止交通警察行德國式敬禮、藉以避免上述情形再度發生、

## 肥瘦
### 有關人類壽命長短說
### 德教授斷定肥不如瘦

柏林電云、德大科學家今德海特在他的『新營養學』一書中曾有一個統計、在十數萬人中、瘦者、肥者與不瘦不肥的死亡率的比例是、一〇〇比一五八比一五四、最近柏林大學教授克史寧脫曾經於這「肥不如瘦」的問題用動物作了一次實地的研究、他先是以牛乳白麵包等滋養物混合餵着兩十隻白鼠、而後將其中瘦的 與肥的分開、使令受有毒的細菌的攻擊、結果、兩者的亡死率 肥者高出瘦者多多、同樣、酒精少許、亦有相似的情形、故由此觀之、吾人可以斷定、肥不如瘦、

## 法蘭西京城 (一)
### ◈塞茵河邊的書攤

塞茵橫穿河過巴黎、其水淸而深、流亦急、河旁都有堤、堤旁大半有樹、沿河都是寬路大街、市中間一節、河岸上有書攤、這些書攤有六七里之長、只有書販 十個米達 的地方、每年出租錢三百五十法郎、在歐戰前、他們每人只出五個法郎、後來慢慢的加起來的、書攤的式樣是一樣的、木箱子放在河岸的石欄上、釘穩、上有蓋、可關、多半每日下午來開開箱子做生意、天晚了上了鎖回去、這是一個在河邊賣了四十年舊書的老翁子告訴我的、這老人是個半聾瘋了的人、一隻脚是木做的他說他中年時是一個作家、四十年前就在這河邊日日同太陽見面、沒有太陽的雨天就不開攤、認得不少的文人、結不少的朋友、後來給了我一個地址、請我晚上七點半以前去找他、因爲八點半以後就睡了、他說這不値的巴黎、他曾經享受過、于今老了這福氣是應該讓給青年人了、

他們一面賣舊書、與雜誌、樂譜、畫片、小古董、各國的貨幣、郵票、雜拉古董、東西多得數不淸、不過每個攤子多半賣一二樣東西、有專門賣舊郵票的、有專門賣樂譜的、還有專門賣英文書的、不同嗜好主顧就去找不同的攤子、只要天晴、這河邊就熱鬧非凡、每個攤子前面都有主顧、找到合意的書再去找主人、有時主人跑到他的鄰攤去談天了、得等好半天才找到賣主、

每一個攤上都張有收買舊書的廣告、他們貨色的來源就在此、拉丁區的學生、窮時把書拿去賣、有幾時又買些閒書來、這是一件極平常的事、

這書攤有六七里之長、在拉丁區的只有一段、這一段買賣說最熱鬧、書多、顧客亦多、在書攤上有時可以發現價廉的東西、中國東西算不少、木印的滿上紅紅綠綠 的薛平貴征西、桃園三結義之類的書也有、在天津也許至多五個銅元一張、到了塞茵河邊就標價二五個法郎、從前人家去進考時帶的筷子套也有、一雙筷子一把長刀、還有一個小叉、在從前紙上畫的人物、古廟裡的觀音大士像、我都在河邊見過、日本書不少」、(未完)

---


懸賞募集民謠 奉天省宣撫委員會

本會爲明徵民衆普及建國精神起見茲特懸賞募集滿洲國民謠章程列左

應募規定

一、種目 民謠(滿洲語)

二、題材 以滿洲國建國精神爲宗旨採取滿洲風色但含有政治的色彩思想的傾向以及紊亂治安風紀者均不採用

一、截止 十月三十日(投稿者須具本名及詳細住址)

一、賞額 一位 國幣四十元 二位 三十元 三位 二十元 四位 十元

一、稿件採取於否概不退還

應募作品寄至奉天省情報處宣傳部

謀准縣和順隆生意荒歇係因劉文華等蠱惑股東控訴副經理姚澤民有侵佔柜款行爲後經商會全體股東按賬查明姚澤民確無其事現已在江省第一分院將全部訴案和解撤銷不再受劉文華等欺股任子蠱並非本號股東係一公棍完全架唆訛詐是非利誘有案本號係合資營業商等出股份十分之八辦理善後賣貨還債自有公用圖章之權劉文華張興臣二人僅佔十分之二伊等父子本號現欵盜走一萬五千餘元潛逃無蹤均屬通緝未獲之罪人嫌此事實各級官署皆有案可查而後劉文華等倘有他處私刻本號圖章無論對外執行任何事務商等全體概不負責特此聲明以昭週知

登報聲明人 趙紀春 劉兆豐 蒙宸章 湯新甫 鄒友琴 王宗魯 姚澤民 仝啓

大同二年九月二十九日

恭頌青龍縣縣長張公鎭波及科長周公允平之德政

靑龍縣地處邊陲素爲土匪淵藪無日不有匪患本年戰事發務盜賊蠭起變亂狀況目不忍視 縣長張公鎭波科長周公允平於匪勢猖獗之際來治是邦以大無畏精神衝風冒雪百折不撓初到双山子就任時無兵力被匪迫移大杖子冷口等處流動中尙仍辦公招集自衞團編爲遊擊隊請來友軍協助痛剿卒將四五千悍匪未出一月蕩平殆盡大局旋定縣吾民得於水火登袵席而安居樂業共慶更生純係縣長張公科長周公運籌有方之所賜也商民出苦海而上天堂乃就七月十五日盂蘭節開靑龍縣慶祝太平大會平泉靑龍兩縣恭頌德牌匾傘以彰功德種種盛會同來慶祝一時之盛有目共視復鑒遂將都之區文化落伍乃努力成立師範講習所一處現已開學授課爲我靑龍縣數千年來未有之最高學府開一新紀元誠空前未有之盛舉也因災民太苦又成立匪災急賑委員會一面呈請省方施賑一面勸募賑款親身下鄉惠濟災黎現在地方業已平靖更積極整頓庶政召開四次縣政會議爲地方謀永遠治安爲人民造長久幸福其非政通人和理有方者曷克臻此吾民身沾實澤德感雲天宜乎歌頌興情有口皆碑也感激之餘無以爲報特登報端以表愛戴於萬一云爾

熱河省青龍縣商民代表 王子元 關宓軒 王繼曾 韓仕誠 王俊卿

聲明接兌

登報人天增信因現將聚發隆內貨物舖墊完全接兌而聚發隆內外賬目等等之事歸聚發隆財東姜誠忱經理葛廷福等負責辦理善後與天增信無涉恐各界不知特此登報聲明

聲明人天增信主人賈香波

聲明出兌

登報聲明人聚發隆經理葛廷福情因生意虧賠前途不能再爲營業今經中人郝星垣曲樹棠宋子玉等介紹將聚發隆舖墊貨物完全兌於天增信主人賈香波經理此後天增信財發萬金與聚發隆無干而對於內外賬目歸於敝人與敝財東辦理天增信毫無干涉恐後發生異端特此登報聲明

聚發隆經理葛廷福啓

恭頌熱河省陸軍第一混成旅騎兵第二團陳團長萬福之德政

古云德由人立政自令行法令嚴明則軍規自肅善政行則德業必昌自古爲名將者未有不如是而能爲國之干城民之保障留名於千古也茲我建平縣於本年八月間有熱河省陸軍第一混成旅騎兵第二團陳團長萬福奉令督率全部官兵自到縣以來即行竭力維持治安勦滅清匪患出舊曹施行新制晝則遊行巡查夜則設崗嚴防行路居民俱各高枕無憂並該團所到之處一兵一士亦未擅入民宅人馬給養均由街市公買公賣慣有不足完全由該團長自己薪餉捐負賠補足徵治軍有法令出惟行紀律嚴明秋毫無犯以此我建邑人民外無盜患內無兵擾老幼各安耕商民得勤儉業以致仁聲載道有口皆碑商民等目睹耳聞轄安賴默特備送匾以代我建境桑梓父老之感謝而頌陳團長爲國爲民之一片雙心特誌報端以廣善政云

附頌詩一首

班超投筆欲封侯破浪乘風別有謀胸內常懷安國志眉尖高鎖爲民愁軍威赫赫奮事爲將略滔滔貫斗牛善政播行人共見名垂環海古今留

熱河省建平縣全境商民各界人等謹啓

鶴岡煤礦公司 通告

案查本公司歷年應付股利業經本年九月九日股東大會公決所有十八年應付股利如數照付至十九二十兩年股利一俟籌有的款再行開付務請各股東於本年十月一日起於三個月內持股票及存款執據等來司領取於股票上加蓋滿洲國年月日戳記其僅持有存款收據尙未換領股票者請携帶證明文件來司同時換給股票以昭核實以上手續領息或換股票均請携帶圖章以憑編留印鑑再查本司辦理股票登記一案由本年三月一日起先後約訂三個月爲期已經登報通告在案而各股東未來登記者仍居多數長此遷延不獨於本公司整理困難而各股東亦顯然棄權茲經股東大會議決再爲登報通告限三個月內登記(自九月廿五日起至十二月廿五日止)期滿仍未登記者其股權即由公司代爲執行保管務希各股東勿再遲延自失股權爲荷特此通告

本公司地址哈爾濱道裡三道街一號

感謝良醫葉季紅大夫

鄙人次子邦俊日前患喉痧重病數日間水穀不進勢甚危急幸經葉季紅大夫診治僅服藥兩劑即獲痊愈又春初四子乳名小虎患猩紅熱重症亦於旬日間經先生治愈眞不愧當代之良醫也鄙人感激之餘特此登報鳴謝幷告患病之家幸勿交臂失之也

醫寓 奉天商埠地南市場對過維新旅社十二號電話三三四八號

分診所 奉天大西邊門外路北 瑞育堂電話三三五一號 奉天商埠地九緯路西頭路北鄒里八號

陳壁隱謹啓

脊髓病 專門名藥療法 神經痛 風濕 骨膜炎

四肢麻木、骨筋痛痺。腰、脊筋、肘膝關節疼痛。半身不隨。脚腰麻木不動。步行困難。脊骨突出。痛背出膿。排尿困難等之各患者。如用本妙藥及本療法。効果非常著大一見本告白之下。乞從速照會。敝家毫無索價……「贈呈」完全自宅療法書」一本。乞將本告白及本報名切取寄下爲盼

日本兵庫縣明石市中町 太平堂脊髓藥本家

永備牌 電池

世界最大 最久之美 國永備電 筒電池廠

質料堅固耐用經久 新貨已到欲購從速

總代理 奉天 恒昌德 日站浪速通三十六番地 電話日長三三八九番

奉天 有喊鐘表行 滿電話二一七二號

八週紀念◎酧謝主顧 各貨全部

大減價 九扣 國歷十月十號起至十一月十號止

總行 城內鐘樓南

支行 日站千代田通

瓦房店分社啓事

逕啓者敝分社前任社長業已他就茲聘本社委敝人爲瓦房店分社長希各界諸君嗣後有事請與敝人接洽可也此啓

瓦房店分社長李東琛謹啓

××滿洲國經售處

奉天商埠馬路灣大紅樓 韓奇逢藥房有限公司

哈爾濱道外正陽頭道街萬國車票公司院內 韓奇逢藥房有限公司

婦女救星 崩漏神藥 立止紅

「崩者」經血大下不止危險之症「漏者」淋期經前淋漓不止常有經年不愈者如不早治日久成癆不但不能生育實有危及生命之患「崩漏」二症者請速服「立止紅」保管立愈輕者一盒重者兩盒永不再犯

「價目每盒國幣三元外埠郵費在內」

小兒疳藥

特效 食積 乳積 水積 保管全愈

小兒有效 主治如下

本府藥爲本堂李炳陽醫師所發明實驗多年始得相當功效經官府化驗認爲

兒童脾胃不足氣血虧損毛髮脫落午後潮熱肚大堅硬青筋暴露面色青黃肌肉消瘦手足發燒大便秘結食不思食泥土吐瀉乾噦口乾渴煩頸身乾熱脫落腸胃有虫吐虫渴虫皮枯他藥所不能治者服川本堂疳藥無不收效

保險去根

定價大洋每袋四角半打二元一打三元六角 外埠加郵費一角空函不復

總行奉天大西邊門外路北 洮育堂疳藥店啓 電話二三五一號

新案特許

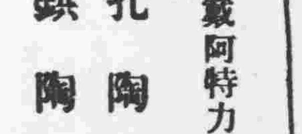

角穴「戴阿特力克」齒

有孔陶齒 有鈕陶齒

奉贈型錄

「假床用油臘」

名古屋市東區千種町仲田

市林五秀園

電話東五三三一番 振替名古屋一〇四五番

# 談談服裝

（張美立女士）

## 水如璧玉山如黛的美觀 含衛生經濟藝術三原素

服飾足以代表國家文明程度之高低。社會經濟之狀況。風俗之趨向及人物個性之俗雅。關係如此。而我國人。對于衣服尚少研究。僅有少數份子微有講究。都有近乎歐化。時裝發起於巴黎。每年一換花樣。更變後各種服裝雜誌即刊載新式圖樣。各商店。亦競相出售。顏色亦隨之變化。本年則以棗紅色爲最時髦也。人類之服裝係演進的。由裸體而著樹皮。由樹皮而改獸皮。後進步乃製衣服。延至穿衣之時期。其中又有若許變化。以近唐代婦女之服裝而論。係穿小的。該時亦分爲兩派。所謂曹衣出水。吳帶當風。宋朝後即改爲胡裝。此爲一大轉變。蓋胡裝以緊束爲目的。其樣式係寬而大。積習相沿。遂多著此等形式。迨漢族既被征服。其土俗民情亦隨之而變。清代所謂旗裝者。實爲廣大衣裝也。現代所服之旗袍。即旗民之遺製。旗袍花樣亦有許多變遷。初爲長身寬袖者。繼爲短身窄袖者。後變爲長身長袖者。現則爲長身短袖矣。至於領之高低。開氣之大小更爲五花八門。無須贅述。

由此足證服裝乃隨社會而變化者也。吾人所以著衣之目的。不外乎以下兩項。

### （一）用以遮体

A即調解體溫。因四圍的空氣比人之溫度底時。可以藉衣服以防止體溫的發散。如外圍的空溫度。高於我們之體溫。則可藉衣服防止熱氣侵襲。暗色能吸熱。故冬季常服黑褐綠色。白色易吸熱。故夏季常服淡色。淺色能反射。故放體溫。B即保護皮膚。衣服遮於外體。避免皮膚受外傷防止污垢。穿衣既爲護身體者。宜寬鬆。不宜若緊內衣及褻衣服帶。宜以適體爲要。

### （二）有關儀容

A禮裝。古時禮裝最富講究。自皇帝而 後即有所 謂袞冕之製。其後三代而下文物衣冠之風甚盛。男子二十而冠。士庶各有定制 滿代禮裝更繁。所謂鳳冠補服。鳳冠是未脫原人崇拜。禽獸之心。而定爲貴重之禮裝。補服是一種虛僞的講究。描繡之鳳常費數月之工而成一衣。帝而此制度業已廢弛。禮衣是表示一種敬意。但不可過奢。有人以衣服之奴隸。行動皆不能自由。未免有失著衣之原意。穿衣合時。即知禮節。譬如有宴會時可著清潔整齊之服裝。此爲恭敬來賓及主人。去街購物則無需與宴會時同。穿衣合式亦與禮節有關。男子於公共場所。宜免冠。拜客進客廳時宜將手套帽子圍巾大衣脫於外邊。女子襯裙襪帶。絨忌暴露於外。此外長耳環及塗唇膏皆晚上之裝束也。著衣合時合式。使旁觀者觀之尤能宜適於人。B美觀。古代希臘施行審美教育爲要。得到美的快樂。美能陶冶人之性情。振奮人之精神。使人有一種快感。莊子曾云得至美而遊乎是至樂是至人女子修容也。是婦德之一種。有人以爲女子打扮有礙於品德。這種思想未免太近於腐化。對於時代民族尚有美之觀念。該時裝飾全恃天然界之供給。如海中發皮。樹上枝葉動物羽毛。全是愛美之象徵。現有精美的織物。巧妙的手工而不知製適宜之服裝。實有負文明時代之國民資格。且婦女若知審美則使社會金融流通。美國婦女所著之圍裙。每年花樣一變。只售一元錢。而此壹元錢即流通社會之中。所謂美觀者。非購買貴重材料。成裝華服。奇異打扮。只要配色藝術化。清潔整齊。合時合式。即可矣。甲乙二人每年爲穿衣所耗費之錢數相同。甲則美觀乙則反是。故美觀非以用錢之多寡爲轉移。乃以有無支配穿衣之藝術天才爲依歸。且應以家庭經濟狀況爲本位。每月進款爲數十元者。不宜與進百元以上者成正比例。宜將所進之款。分配平均。每月入不敷出。尚增製時裝衣裳。致累家庭將負。非經濟支絀者所宜取之態度也。上述所謂之美觀。簡而言之。即所穿之衣長短大小。適合體材。並講藝術。譬如身量較胖者。忌著橫花道。短身比身體細高者。忌服順花道者。關于此類之講究。宜以藝術眼光處之。美觀與姿勢有關。男女服洋裝而無好的姿勢則不如服我國之旗袍。雅觀正當之姿勢。即頭抬起。胸突前腹貼後。兩足尖向前 全身成直線。好姿勢可助健康。吾人勿輕視之。配色爲美。觀之基本要素。周禮考工記青與赤謂之文。赤與白謂之章。白與黑謂之黼。黑與青謂之黻。即所謂之配色。

現在之顏色。大約有六種。即紅黃綠藍紫黑。每色之中深淺濃淡。各有十餘色。共不下百數十色。顏色種類如是之多。選與自己合式之顏色。絕非難事也。男子之服色。宜老成大方忌漂亮顏色。兒童則當服新鮮顏色。因兒童素喜愛顏色。活潑天真。新鮮顏色。尤增人之快愉也。詩云水如璧玉山如黛。雲想衣裳花想容。衣服之顏色與形勢。應與膚色相壯人之觀瞻也。有的國家配色講的太過分。除將全身衣服手套帽子一色外。還把頭髮眼毛染成一色。其至連自己之狗全染成一色。那實全打扮者不必特別講究。凡事宜合乎中道。過與不及皆非所宜。整潔與美觀。佔重要部份。古風素講頭齊腳整。有人以披長髮美。是違頭齊之律。現在美之觀點與古時代或不同矣。除衣裝清潔尤當注意。指甲脖子各處之塵垢。清潔與身體健康有關。衣服穿久。將身體分泌的汗液及脂肪並外來的塵垢混合一起。塞堵布孔。將衣裳散熱及滲熱之功用失去。且最不經濟者。即久不洗濯最宜敗壞也。使內衣清潔。晚間當換睡衣。取其寬鬆。並寬大。兒童所服之開口褲子太不衛生。易得傳染病及受涼。並影響將來發育與成人時的健康。因爲方便起見。最好用四方白布折疊三角形用之。給兒童保守清潔。每日衣上當戴小手巾一方。藉此可訓練不得任意吐唾。用飯時宜穿圍嘴。此皆助清潔之法也。單純的穿衣。亦比較美觀。

▲有人專嗜中服西衣合穿。男子上下服小番。上穿洋褲。女子外罩大衣。脚穿平底繡花鞋。足見人民思想複雜。已流於服裝方面。致抹殺許多藝術美。關於材料之選擇方面。襯衣要輕軟易洗。而不丟色者爲佳。因顏色有的有毒也。外服按四時而定。夏季麻織品最良。爲熱之良導體因其料幹多孔。但老年不宜穿。因散體溫過快綢及絨次之。毛織布爲熱之不導體。冬季穿爲合宜。絲織布爲熱之半導體。普通人因其價廉。多喜服之。

我國式之平底鞋易使腳弓折斷。無腳弓行路感覺疲乏。穿後跟有五分厚之鞋。能保守腳弓不壞。鞋之形式當與腳樣同。

總括而論。穿衣用以遮體。調解體溫。保護皮膚。宜合乎衛生。爲觀瞻起見宜審美。求清潔齊整不可過於奢侈。俗話有云。男人街上走。藏着女人手。這句話之意。即爲主婦對于服裝。所應負之責任。因男子服不整。即知妻之不善助夫子之裝不整。即知母之不善待子。社會與婦女以特殊權力。可盡量發展審美之知識。普通之人不知利用殊爲可惜。望爲主婦者。更宜注意此種問題也

# 婦女週刊

歡迎投稿

——張美立女士——

張女士、現任奉天女青年會總幹事、性格和善、無疾言響笑、篤信基督、擅長英語、在南京北平體育界、素負盛名、體育、英語、是女士的特別嗜好、也可以說是特長、編者以友誼的關係、知之頗深、此刊作品、乃公務紛忙中、所撰述者、倘允餘暇、陸續寫作焉、

…芙蓉謹誌…

# 讀了花瓶座子後

（敬嘉）

上期在本刊看見一篇華女士的「男性是花瓶座子?」後覺得有些不自然。

近年來「花瓶」成爲一般有職業的女士的通稱了。這奇特的名詞。究竟起於何人何時。我沒有這工夫來作一度的考據。大約總是在最近幾年所發見的新名詞吧?!「花瓶」這名詞到底是什麼意義。也很使人費心思。如果說女士們在公司或機關中。好像是一座美麗的陳設品。因而稱爲「花瓶」那末。我以爲花瓶是擇花的。沒有花也顯不出花瓶。花瓶有了。但是花又是誰呢。

現在又來了一位華女士。提倡一個「花瓶架子」的美稱。華女士爲了受不了「花瓶」之稱。而以架子爲抵抗的名詞。我以爲是十二分的不妥。花瓶儘在架子上。這無異是說女士被男士提高着。說得難聽些。是女士必需依賴男士方才可以增高女士的一切。再換句話說。女士的一切都是男士所養成的。更進一步說。女士還要依賴着男士。不能自顯其才能。爲什麼呢?試想花瓶如無花瓶架子就不顯得美觀。有了花瓶架子才顯出花瓶的美麗啊!

所以我說「花瓶架子」之稱。是不妥當的。那不是對「花瓶」的報復。那簡直是對「花瓶」的稱呼。更多一層的承認!

可是我並不是說「花瓶架子」之稱不妥。要請女士們更想一個別的名字來挖苦男士。花瓶的稱呼中。包含着不少的侮辱成分。想出這個名詞的人徒然自覺難堪。自卑自賤而已。這對於別人是毫無關係的。眞金不怕火來燒。那些閒言是一些妨礙都沒有的。做人是做自己的人啊。

有自尊心的決不會將這些名詞加於他人之身的。無論如何社會是需要互助的。決不是男士或女士片面所成立的。又何必投桃報李。一個花瓶一個架子的。向那些不堪的伙作無謂的報復呢?

# 重陽節後的宴會

（謝恩書）

在一個重陽節後的一天。有甲乙兩個友人遇見了。預備飲酒。但是。那艙上。有一個喝白酒的人。看見人家在喝酒不禁知已不知己。坐下來便吃。因此他喝白酒的名氣。差不多全個都知道了。

兩個朋友因爲要避去喝白酒的那個人。所以買了酒和菜。雇隻船。行到河裏去吃。但是那位喝白酒的老先生早已知道了。他預備了一隻很大的箱子。自己住在裡面。叫人封鎖了。浮在河內。漸近船邊。

甲乙兩人。正在吃酒的時候看見了箱子。以爲是人家遺失的。便叫人撈起。打開一看。原來不是別的寶物。正是個喝白白酒的人。心裡塗在懊惱。可是既到船上。只得仍舊請他喝酒。吃了一刻兩個友人齊聲道。今天機會難得。船上人多辭難。目下在此河上。可以開懷暢飲。我們要各作四句句子。第一句要說糊糊塗塗。第二句要說清清楚楚。第三句要說容容易易。第四句要說艱艱難難。原來作爲留難的意思。喝白酒的人說道。「請二位先說小弟奉陪」。那個喝白酒的人原來胸無點墨。怎樣敢答應。卻有些奇怪。

甲友人道「那末我先說。我說寫字」。

磨墨糊糊塗塗。寫了字清清楚楚。墨變字容容易易。字變墨艱艱難難。說罷兩人齊聲道「好極好極!」乙友人道「我說目前的天氣」

雪下霧糊糊塗塗。下雪清清楚楚!雪變水容容易易。水變雪艱艱難難。說罷。兩人齊聲說道「更妙極。更妙極!」接着甲乙兩個友人道。「現在要到老兄了!」喝白酒的人笑推辭的說「我說目前飲酒的事」

在箱裏糊糊塗塗。出了箱清清楚楚!我喫你容容易易。你吃我艱艱 難難。兩個友人聽了。沒話可說。發出含怒的笑容。

# 關於愛倫凱的話

（蘇昨非）

愛倫凱是一個獨身主義者的老處女。她生長在瑞典的南方她的著述很多。已經介紹到中國來的。有「婦女與職業」「兒童教育」和「戀愛神聖論」等書。至於散漫刊載在北平報章上的更屬不少。她不僅是瑞典婦女界的一個偉人。同時她也是佔有世界婦女偉人一席的一個。她的她名字的思想永久不會消滅!

她最受一般擁護者讚歎的先生們攻擊的。是她平生所主張的戀愛神聖論和母性論。她主張戀愛是神聖的是自由的。離婚結婚都絕對自由極力消滅貌合神離的掛名夫妻。她更近一步主張母職是女子最重要的天職。母職是女子不可輕易放下的責任。至於兒女不論是私生或嫡生都。應一律平等待遇。所以惹起了全歐洲衛道先生們的反抗。受了許多人的誹謗。

她曾投身到社會。做婦女運動的先驅者。熱心服務努力改善婦女的生活。發表爲一般陷身水火的婦女。謀轉正當的生活。以及娛樂和消遣。她處處剝奪自己。救婦女救社會。試向頭看我們荒涼不進化的塞北婦女界。不禁爲之愴然了!

「在各種 職業裏。她許多成功的婦人。有許多功的偉大婦人。」這是愛倫凱平日關於婦女職業的言論。由此我們可以明白了她的根本思想。同時也知道了她對於婦女職業問題的見解。那末關於她的女子教育論。用不着我怎樣來詳細介紹她的女子教育論無疑的基於母性論。

愛倫凱的主張對與不對。社會自然早有定評。而她的思想與她的文字。都所給予我們一個正確的結論。她生於一八四九年十二月十一日她死於一九二六年五月二十四日共享了七十八歲現在她逝世七個週年了我們應該紀念着她永遠紀念着她

一九三三十二東豐四校

# 小常識

### 製漿糊

麵製漿糊。每易發霉。若在調製時。將白礬同麵漿加入少許。即可免去腐壞之慮矣。

### 藏雞蛋

雞蛋以新鮮爲美。久則必壞不可食。若欲免除是患。可將雞蛋。藏入綠豆中。毋令彼此相觸。即可保存至數月之久。

### 存米法

屯藏糙米的時候。要把糙米全倒出來。打掃干淨。再裝進去。因爲舊米留在底下。不但容易生蟲。米質也會起變化。米櫃宜安放在沒有濕氣。空氣流通地方。米上蓋上報紙。可免生蟲。也可吸收濕氣。米要是生了蟲。可攤在報紙上。置於空氣流通的地方。蟲自然就會爬走了。米在大光底下晒得太久。米味也會變得不好吃的須要注意。

# 家政位置的重要

## 應當作一種科學去研究

（王非）

衣食住爲人生最要之問題。我們中國人也知道這三者缺一不可。但是我們對於衣食住向來總是不講求的。麻麻糊糊的聽其自然。我們自己雖然覺着是一個文明的古國。但是卻以衣食住三者講來。還遠趕不上其他後起的國家。現在稍有資財的中國人不是都喜歡住洋房吃西餐。並且採洋服嗎?這並不是由於他們的好奇。的確是因爲西洋的衣食住要比中國講求的好。在外國把衣食住看成一種科學。在大學裏和其他的科學一樣重視。中國呢?向來就沒有把衣食住看成是一件值得研究的事。不知道衣食住中包括很多的原理。我們的衣食住不按着原理去行。自然和有原理的衣食住去競爭。馬上要被淘汰了。

我國婦女界因受了自由平等的影響。處處要和男子爭自由把治家看成是婦女 最下等的事。以爲治家就和男子不能平等。其實舊家庭的成見——婦女就是守家的奴隸。終日不准出大門一步——固然應當打破但新式的 家庭中也正需 要各種的智識。在新式家庭中。治家就是婦女的一種職業。他們的地位是已經和男子同等了。男女在家庭中的區別。不是地位的大小。而是分工互助。男子做男子性情相近的事。女子做和女子性情相近的事。除此以外。其他都一樣。試看歐美的家庭。他們都是這樣分工互助。他們的男女還不是互相尊重嗎?

我們想要改良衣食住。就非根本改良家政不可。我們想要給婦女們找尋一個出路。亦非根本承認家政不可。家政的主要目的是治家。治家包括衣食住和兒童的養育。試問目前的中國人有幾個着於經理家事的支配一家的進款與開支。講求時間的經濟。籌劃衣服食物和家中一切的布置?至於說到保育嬰兒。那更是相差愈遠了。我知道一個家庭中有生孩很多小孩的。結果也不過僅僅只能活幾個。那像西洋差不多生育一個小孩就能養大一個呢!我們民族的衰弱也不能不歸咎於輕視家政。我們不知道如何保育小孩。我們又那能希望有強健的國民呢?

婦女學了家政並不一定要治家。不過治家是最重要的一部分。衣食住不限於家。家以外的衣食住的問題也必須用家政去解決。中國的社會裡面們不到家政。在歐美家政的應用是很多的。社會需要家政服務的人才。辦理一般兒童的衛生食物的營養。以及協助家庭的改良等等。中國也更需要這類的人材。雖然家政的應用。一時尚談不到。但社會的情形。將來必 須要改革。這種 工作也是一定不能缺少的。

學過家政的人可以去教書。也可以去作研究。中學和大學中都應該有家政科。以求家政人材的普及。家政人材作研究的機會更多。各專門公司中需要家政人材去作研究。如數年的美國某麵包公司送錢給學會至大學很多錢。專爲研究他們做的麵包。以後這個麵包公司的麵包。即在美國專利。當作者在米尼梭達大學教家政時。一個公司送給學校很多錢代他談研究火腿。其餘如牛油。罐頭。點心之類。公司中都拿出錢來給學校去作研究。甚至於委託學校。給他們培養 專門人材。此外。如蘇織業。洗衣機器等公司亦必須經過專家的實驗。然後易於銷售。學校的膳所。政府若肯對人民的生活本身不用說。更是家政研究的負責任。也必須設立研究家政的機關以促進一般人民的幸福

公共機關或處所需用家政的地方也很多。學校的宿舍應當用家政的人材去管理。一切飲食居處才能合乎學校生活的原則。我們試看西洋的學校宿舍的一切的設施。都是如何符合到。這個地步。實在是因爲他們的知識豐富。中國的學校宿舍則然。沒有錢去講究。就是有錢了。沒有家政人材也不會佈置得合宜。美國如我所知道的芝加哥大學。辦的學生食堂爲全國各大學之冠。不但飲食合乎衛生。用錢也最經濟。除非專家是不能辦到如此的。此外。醫院中。工廠中。飯店中無一不需要家政人材。我們到處不願意我們中國所有的旅館人材的管理。醫院中需要很多的家政人材料理病人的飲食。是因爲一種病需要一種合宜的飲。食。北平協和醫院 中即用着好幾個家政人材。在 那裏專管病人的飲食。

其他家政人材可做的事尚不勝枚舉。百貨商店中需要家政人材。因爲家政人材知道一般家庭中的需要。廣告商店繪畫廣告皆非家政人材莫辦。他們都是研究食物和織品的專家。我們中國的報紙或雜誌中常有婦女欄。徵求關於家政的材料在西洋這樣的報紙或雜誌更多故家政人材願意投稿或做報館中的事。機會也是很多的。

就以上的情形。我們可以知道家政在社會中的位置是如何的重要。我們要想滿足衣食住的目的。沒有家政科是不能夠成功的。甚至於我們的民族。若不從家政做起。是沒法強健的。我們以後應糾正看不起家政的錯誤。應當把家政和其他的科學一樣的看重。要知道治家不是一件平常的事。若把宅當作一種科學去研究。是和研究其他的科學一樣。可以增長生活的價值的。同時家政給我們很多的出路—解決我們職業的問題—並且使我們對於社會有所貢獻。這又比較和男子爭形式的平等自由。求若在各種職業裏當個點綴品。有男女平等之名。而無男女平等之實。怎麼樣呢?

# 長篇小說 地角

十二

吉尾信子著 笳嘯試譯

到了春天。尚吹着冷風的發日的午後。五番町的 英國大使館的牆前。多年盛開的櫻桐底下並肩走着綠與女友梅原敏子。今天是英語學校舉行畢業式。綠是從巢鴨的飛兒的 家來到學校。現在畢業完畢後與敏子一同歸回。

「怎末樣子。沒興趣吧。」

敏子無意的如此說着。

二人均沉默着。在初生的小草上行走。現今敏子 挑然如此說出。綠注意的看着敏子臉。

「梅原先生。什麼?」

「那。是無興味的啊」

「是啊。與予科入學考試時候的春天比較是無綠與的啊。僅僅添了年齡。也不是沒有理由的話」

綠微笑了。

「不是。因何說些老年人的話。我如何感也是感覺沒有什麼興趣的。」

敏子說着望起高遠的天空。睜開冷靜的眼目。

敏子與綠是相同的年紀。而綠稍小一些。

綠同樣的橫分着頭髮 在腦後結卷着。臉色圓小的可愛。有美麗的眉底露着澄清的眼睛。頰際淡抹着紅暈。

「你較我是有靜思。這就較我是貴族的。而我是寂寞的!我說什麼好呢。沒有許多音樂的詩的思考的餘暇!我從今如不苦茹辛的不行啊……」

綠說完咳着嘴唇。

（未完）

# 姑娘的等級

（虎頭）

姑娘。姑娘提起「姑娘」兩字似乎有一種魔力。值得一般少男注意。而尤其那些毛頭姑娘有勾魂攝魄的本領。本來少女的丰神。處處足以表示處女的自然美。無怪墮鞭公子。走馬王孫。終日昏憒憒做着追逐異性的迷夢!

這裏有三種時代姑娘。可以上。中。下。三字。來分析伊們的等級。

現在先說「下」字的一級。這些姑娘。以江北產居多。伊們的爸媽。大都掮着小鐵鍬。專門替人家敲碎石排三和土的。或者背着破畚箕。向垃圾堆中找尋些。「拾着不歡喜。丟掉不肉痛」的東西。這些姑娘。自幼薰陶慣的。也從來不想將來如何過活。所以一睜開眼。便跟着伊們得幾個粗淺的字。大概伊的爸。在工商界裏做事。月入不豐。所以不得不由伊媽領到紗廠或香烟廠裡做些工作貼補家用。這是很好的一夫一妻分工合作制的小家庭。姑娘們年紀漸漸大了。一個人留在家裏。諸多不放心。格外是充滿誘惑性的上海。於是不得已也帶入廠裏幫着做些工作。這些工廠。在市面好的當兒。每天出產一兩塊錢。也不是一件很爲難的事——伊們掙錢既如此容易。所以事時想積些錢。做件新衣裳穿。小姊妹淘裏同出同入。多麼寫意!近自一二八戰後。洋洋各工廠。關門的很多。於是這些靠此營生的小姊妹淘。於是發現恐慌!有些自作聰明的姑娘。便羨慕着像女舞女等生活的寫意。相率改業。於是墮落的也一天多似一天。

「上」字級的姑娘。要算最無憂慮。年紀小時。伸出手討零用鋼鈿。等到入學年齡。便渾渾讀到學校裏去。名爲念書。實則學年結束。識不到幾個字。一年年讀上去。用費一年年添加。好在伊們父兄袋裏。麥克麥克滿不在乎。誰知道讀了好些年頭。科學文學。並沒有進步。而能突飛猛進的!只是寫情書。所以學校畢了業。單等吉日良辰的光臨。若有要人來說親。便做姨太太也願意了。

或是外共和車夫。便口應分明。那班自命爲懂得文明禮貌的仁兄。見了雞皮鶴髮的老太婆。有假沒有瞧見一樣。動也不動的坐着。可是見了摩登美貌的大姑娘。真有勁。任是車子搖動得站不住腳。沒有辦法

# 和合果

（曉兮）

當那秋之神八腳步跨到人間的時候。幾乎瞞偶的陶若一陣陣的秋風從天津的良鄉鋪吹到上海來了。半年來爲了自己的事業。爲了苦戀着伊。每晚當星星爬上中天的時候。我終是拖着還沒有歸宿的影子。踏上這五光十色的柏油路經過這片水果店。看着金黃的鮮上把宅來消遣。當我剝着第一個栗子的時候。給我一個歡欣的發現。像一隻野犬望着一根肉骨頭投着驚奇的眼光。呵!和合果!和合果!是第一次而又是第一個。這多麼的巧!不是嗎?我同伊和合的朕兆!

本外版書 大廉價兩月

世界書局

十月一日起至十一月卅日止

智者敝局出版各書籍各界惠顧無任忻感現將最近出版新書及張恨水名著小說一律六折并普及諸君購閱新文藝小說起見昔售上海開明北新現代光華以及各大書局出版圖書大廉價兩月以酬雅意愛閱新小說諸君盍興乎來

A：本局最近出版圖書——一律六折

B：開明書店——一律九折

C：北新書局——一律九折

D：現代書局——一律九折

E：光華書局——一律九折

上列各局廉價圖書聞業現批寫臨西職如委代辦當効微勞

瀋陽世界書局謹啓

## 省立第八小學校 運會成績

本埠省立第八小學校、前開運動會、其成績略誌如下、

(甲)高級部(第五六年)

| 項目 | 性別 | 成績 | 備攷 |
|---|---|---|---|
| 五十米 | 女 | 八、四秒 | 打破本校紀錄 |
| 百米 | 男 | 一四秒 | 仝前 |
| 百米 | 女 | 一六、三秒 | 仝前 |
| 二百米 | 男 | 三三、九秒 | 仝前 |
| 四百米 | 男 | 一分一五秒 | |
| 推鉛球(六磅) | 男 | 十一米九二 | 打破本校紀錄 |
| 跳高 | 男 | 一、二四米 | |
| 急行跳遠 | 男 | 四、四二米 | |
| 擲球 | 女 | 一〇、三五米 | |
| 立定跳遠 | 男 | 二、三一米 | |
| 立定跳遠 | 女 | 一、九〇米 | |

(乙)中級部(第三四年)

| 項目 | 性別 | 成績 | 備攷 |
|---|---|---|---|
| 五十米 | 男 | 八、八秒 | |
| 五十米 | 女 | 九秒 | |
| 百米 | 男 | 一七、二秒 | |
| 百米 | 女 | 一七、〇秒 | |
| 二百米 | 男 | 三五秒 | 打破本校紀錄 |

(丙)團體結果

高級部 高一級 一〇一分 高二級 五九分 高三級 四八分 高四級 五九分

中級部 初一級 七五分 初二級 三九分 初三級 三五分 初四級 二七分

低級部 初五級 六五分 初六級 五三分 初八級 二五分 初八級 二九分

## 盖平中學體育成績

【蓋平】縣立中學第二屆體育會、業於十月八日舉行、茲錄其田徑賽成績如左、

▲田賽總成績▼

急行跳高—欒雲和— 一米五三

急行跳遠—趙洪波— 四米九三

十二磅鉛球—王永煜— 十米五

撐竿跳高—欒雲和— 二米六四

三級跳遠—趙洪波— 十米六四

鐵餅—張福先— 二三米八二

▲徑賽總成績▼

百米—李守正— 十一秒六

四百米—鮑湘泉— 一分三秒

千五百米—何丕國— 五分十七秒

百十米高欄—唐景岸— 二十一秒

四百米接力— 五十七秒

二百米—鄭桂昌— 二七秒

八百米—鮑湘泉— 二分三秒

三千米—何丕國— 十一分二四秒

二百米低欄—鄭桂昌— 三十二秒

千六百米接力— 四分二十六秒

## 明立第二次戰 立教制勝

明大對立教第二次棒球戰、十七日午后二時十三分、由明大先攻開幕、九局比賽結果、明大無獲得分數、結局以三比零、立教制勝、

## 區立二中定期 開第一次運會

【哈爾濱】北滿特區區立第二第三兩中學校、及區立師範學校、現定於本月十四十五兩日、在道裡第一體育場、開第一次運動大會、名爲體育週間、昨已散發各種宣傳文字及圖畫、以促進市民注意、而便屆時前往參觀、其宣傳文字內容大致如下、計『體育週間裡、我們已裝就了一極鮮燒的會體』『我們預備表示出了青年的偉大的生命』『與新滿洲的眞實的精神』、日期爲『十月十四十五兩日』云云、

## 十月十五日 全國舉行体育週間 江省教育廳召集 各學校協議辦法

【黑龍江特訊】我滿洲國自建國以來、對於國民體育、特別注重、最近更定於十月十五日起之一週間、爲全國各省一致注意振提倡體育之期、以資四天之體育、自由發展、我江省教育廳、已於十一日午后二時召集省垣各中小男女學校校長、及體育主任等、協議體育週間一切進行事宜、目下其協議之一切細目、雖尚未正式發表、但其大體要項、似已決定如左、

第一日之體育週間、即十五日、(日曜日)自午前十時、在巴沙公園內、聘請在省各專門運動名家、分項講演、并邀請各女校作種種之體舞、此外更印刷多數關於體育之傳單標語、第二日、即十六日有各學校及社會方面之籃球排球等預賽、第三日、即十七日、有各項球類之決賽等等、以故目下教育廳、已通知各處、開始報名矣、並限至十四日午后四時截止、其報名規則、凡保團體者、對於籃球排球、只限各一組、網球准許二組、賽法分男中、女中、男小、女小、各組、而社會組加入於男中組內云、

又訊、體育協會、已決定在此體育週間前、在龍江公園兩門內左右、建設一永久之球場、以資市民運動之便利、而十五日之球類表演、亦決定於斯處、預料屆時、當必有番極盛之景象也云云、

## 運動場業已完成

【安東】本屆秋季市民運動會、業已確定於二十二日舉行、惟東坎子運動場、凸凹不平、殊難適用、爰由日商瀧川組包修、按最新式修築、刻已竣工、場內凡用徑百碼競賽之場、應有盡有、打破安東歷年運動場之薪紀錄云、

## 東豐体育週間 逐日舉行盛大宣傳

縣公署及省立第五師範學校、昨奉省政府令、本月十五日起至二十一止、定爲體育週間、於此週間內、舉行體育宣傳及防疫等事項、兩關體育團體、於奉令後、遂決意共同合作舉辦、俾收圓滿之結果、茲將體育週間聯合執行委員會、規定逐日工作過程如下、第一日、(十五日)一、在康德禮堂設保健委員會所、永久存在、二舉行體育講演會、會場在民衆體育場、由宮崎山田兩參事官、及馮局長趙希洋、李正茂任洪甲、張玉良、曹在慎、諸人主講、參加者各機關及全市民衆、三、在體育講演完畢後、舉行衛生講、由胡世興、龔雲同、郝向春、柳增林、劉春柏、等主講、第二日(十六日)一、在省師體育場舉行全縣軍及各校、隊球足比賽、二、在康德藥房、設無疫施療所、由大日本軍醫官、笠原六郎先生、主診、自九時起施醫一日、第三日(十七日)在省師體育場舉行日滿軍各學校網球藍球比賽、第四日(十八日)在第四小學舉行成績展覽會、吸收觀衆、借便講演防疫事項(尤注意於鼠疫)第五日(十九日)各校分開懇親會、由職員講演、及衛生事項、第六日(廿日)在民衆體育場舉行體育運動、由縣長參事官、總務科長、警務指導官、警財教各局長、省師校長、法院監督、講演禁烟毒物事項、參加者各機關及全市民衆、第七日(二十一日)在省師體育場舉行市民運動會、其項目及程序另定之、至於將來各日舉行之狀況、容訪再誌、

# 經濟欄

## 最近連埠進口之 人絹絲遽增 但轉向華北者居多

日本人造絹絲界、近年大呈活躍、在世界市場、壓倒他國產品、最近在其本國、亦與同業界之代表錦紡各大家、並駕齊驅的活躍、大有一躍而進爲代表紡織之概、輸出直趨激增一途、殆可稱爲東洋景氣之中心、尤其對滿輸入、亦現近來未有的激增氣象、左表即爲經大連輸入之人絹、今年因關兒及其他關係、由歐美輸入者、殆爲全無、僅由香港輸一千五斤、各其價格、亦不過二千一百圓之進口、其餘概可認爲日本貨品、

| 月別 | 數量（單位百斤） | 價格（單位國幣元） |
|---|---|---|
| 一月 | 二七四 | 四七六 |
| 二月 | 四九二 | 九七六 |
| 三月 | 一三七九 | 一三九九 |
| 四月 | 一四七四 | 二八八六 |
| 五月 | 一七五四 | 二九二一 |
| 六月 | 一四九八 | 二五三〇 |
| 七月 | 二七七三 | 五〇一六 |
| 八月 | 五九三五 | 八七二九 |
| 合計 | 一五九一三 | 一六三〇九 |

九月之統計、雖不詳悉、然與日本行市、及滿洲之關係、勢將稍微的減少、此亦不過爲一時的現象、今后仍將漸轉好況、然而如此步入漸次激增之輸入人絹、其銷路除向北滿而外、及稍向天津煙台(芝罘)方面輸出、同業者對於此等關係在貿易上觀之、認係大連與華北、輸入本與華北、確有不同、大連最近之市況、稍見停頓、目下行市、或將稍落、大概的行市、一百二十萬迄尼爾之二等品、現貨每磅百三十五圓、十一月節者、三十三圓上下、而日本行市、在自三十五圓五拾錢以下、稍相低落、

## 大豆有帆運連埠 價疲聲中遽轉漲

【松山】錦縣農產物、向以大豆爲作品、故農多播種、每屆秋收適雨水調順、即收成豐稔、且籽粒大實、如遇荒旱時、其收量利饒、與他糧較、尚覺多餘、故農民多喜種之、本年春、恰逢好雨、農植倍昔、刻屆仲秋上旋、豆已成熟、均各割收登場、除早檢帆上市、現餘家富當豆初登市時、行價節節低落、由一元七角五分、竟跌落至一元零五分、詎至十二日晨市漲、詢衆、猛漲、每斗爲一元一角、揆其漲價原因、豆有裝帆運往大連銷售故也、

## 中國礦產（續）

中國煤業之維護不容或緩、既知上述而煤斤之用途益宜推廣亦詳之、煤爲世界工業之重要根本材料、無此則其他實業如鋼鐵等即無以製造、所以觀察一國實業之盛衰、每於燃料銷耗多寡測之、根據黑特氏統計、燃料之變爲動力(燃料即指煤油煤氣)代替人工、充作『機器奴僕』、力量之偉大、實屬可驚、設燃料動力以人工動力代之、則美國一人需機器奴僕三十六人、日本一人需二、二人、印度一人需一、四人、中國一人僅需一、二人足見我國用煤之少、工業之落伍也、國人幸注意及之、

鐵遠東方面之鐵之蘊藏、以面積與人口論、比諸歐美未免太絀、最不利之處、在煤鐵礦山相離太遠、各不連接、例如荷屬東印度與菲律賓、鐵礦最多、但無相當煤礦、中國雖有鐵有煤、煤亦可煉焦、但存鐵之處無煤、有煤之處無鐵、以故煉鐵成本甚大、日本鐵藏甚少、但因國領小、鐵礦近海、船隻多、運輸便利、向各處採集材料方便、所以其鋼鐵事業有如此大規模耳、我國鐵礦儲量估達十萬萬噸(一〇〇〇、〇〇〇、〇〇〇噸)然實在可供煉鐵者、祇有三萬萬噸(四〇〇、〇〇〇、〇〇〇噸)內四分之三產在沿揚子江一帶、四分之一產在宣化龍烟等處、根據廿氏統計、我國鐵之儲藏佔全世界百分之一百五十之一、查我國現時所有化鐵爐連同土爐、如能同時冶煉、其能力每年可產佳質生鐵一百二十萬噸、照上述存儲佳質鐵礦數計算、可敷百七十餘年之用、倘連同劣質鐵礦計算、可敷三百七十餘年之用、以現近我國鋼鐵銷耗而論、民國十八年共銷耗鋼品六十萬噸、生鐵十萬噸、土鐵十萬噸、共計八十萬噸、以全年銷耗八十萬噸計算、則我國佳質鐵砂只敷二百六十餘年之用、如連同劣質鐵砂計算、可敷五百五十餘年之用、茲根據民國十六年調查表我國每人每年祇用鐵四磅、而美國每人每年用鐵竟達一千〇三十磅日本每人每年用鐵亦達七十磅美國人用鐵多二百五十七倍、日本人用鐵多我十九倍以此比例推算倘我國人用鐵數量與美國人相等則我國所有鐵量無分佳劣祇須一年六個月即行告罄、倘僅用佳質、七個月即用完、如與日本人用鐵數量相等、佳劣不分、用至二十年即完、倘僅用佳質、九年即完、言念及此、不寒而慄、幸我國鋼鐵工業正在幼稚時代、尚須逐漸發展、故對於用量及儲量相較、似覺綽有裕餘、然振興我國鋼鐵事業、維持工商業上之需要、似亦不容或緩、我國鋼鐵事業既在萌芽時代、政府應有提倡維護之責、

## 關於滿洲國之關稅

財政部稅務司長源田氏所著『關於滿洲國之關稅制』一文、本月十七日、經國務院總務廳發表、本文分爲一、接收海關、二、接收海關後一度之改正、三、關稅徵收機關之整備、四、輸出入貿易與關稅收入之實況、五、關稅担保外債賦担部分之積存之五章、茲將該文分段披露如下、

（一）接收海關

接收海關、爲建國伊始最重要問題之一、滿洲國既脫離中華民國、建設獨立國家、其國內所有海關稅務稽核所等、中華民國之國家機關、不能容其繼續存在與活動、自毋待言、故於建國之後、立即籌備接收之計畫、着手實行、一面維持獨立國之體面、同時確立財政之基礎、

惟關稅及海關行政、與中華民國所負擔之外債、有重大關係、且若發生急激變動、於國際上、亦有極大之影響、滿洲國政府、有鑒於此、特依照其獨立宣言、及對外通告之旨趣、務求以圓便手段、處理本問題、惟常於大同元年三月中旬、向總稅務司提議、凡在滿洲之海關、及其分卡、應概歸滿洲國統轄、惟輸出入稅率、及其徵收方法、悉照從前辦理、又各海關歸來職員、除稅務司及幹部人員之任免、應先得滿洲國政府之承認爲條件外、其餘人員、暫時仍照常留用、以期保全中國之海關制度、不使紊亂、至於從前以關稅爲擔保之外債、滿洲國有由關稅收入中、依合理的方法、分擔償還之準備、上項提議、乃以期關稅且平穩解決本項問題爲宗旨、一方面根據上述旨趣、扣留各關收入、當於三月廿四日、牙命各海關監督繼續辦理、濱海關遂於三月廿八日、由海關(營口海關)於四月十四日、安東關於四月十六日、先後停止向上海匯解稅款（未完）

## 彰武新糧 價廉無買主

【彰武】本縣附近一帶、今歲自春以來、風調雨順、禾稼無災、是以青苗興旺、五穀豐収夫村夫農婦、收割完畢、韓往集鎮、車載人担、糧價旋落、紅糧每斗四角左右、其餘則尤其各低廉、尚無買主云、

構造之斷面與平面構造乞注意於圖

時代要求的特產具

東京 中川金庫株式會社製造

純鋼三層框 二層絕橡構造 專賣特許 得利不露式

▲特長（三層防火裝置 六層防盜裝置）

重量比從來之舊式金庫不過半額於高層大樓上下自由搬移更無危險

因爲是三層框二層絕緣的故構造決定堅固雖於數層大樓中受火災一時墜落亦無破壞的懸念

因爲外框薄於內裝容量比舊式金庫能增一半

聞不如一見請到本行陳列場參觀貨即知不謬說明書樣本函索即寄

滿洲總代理店 奉天浪速通 合名會社 藤田洋行

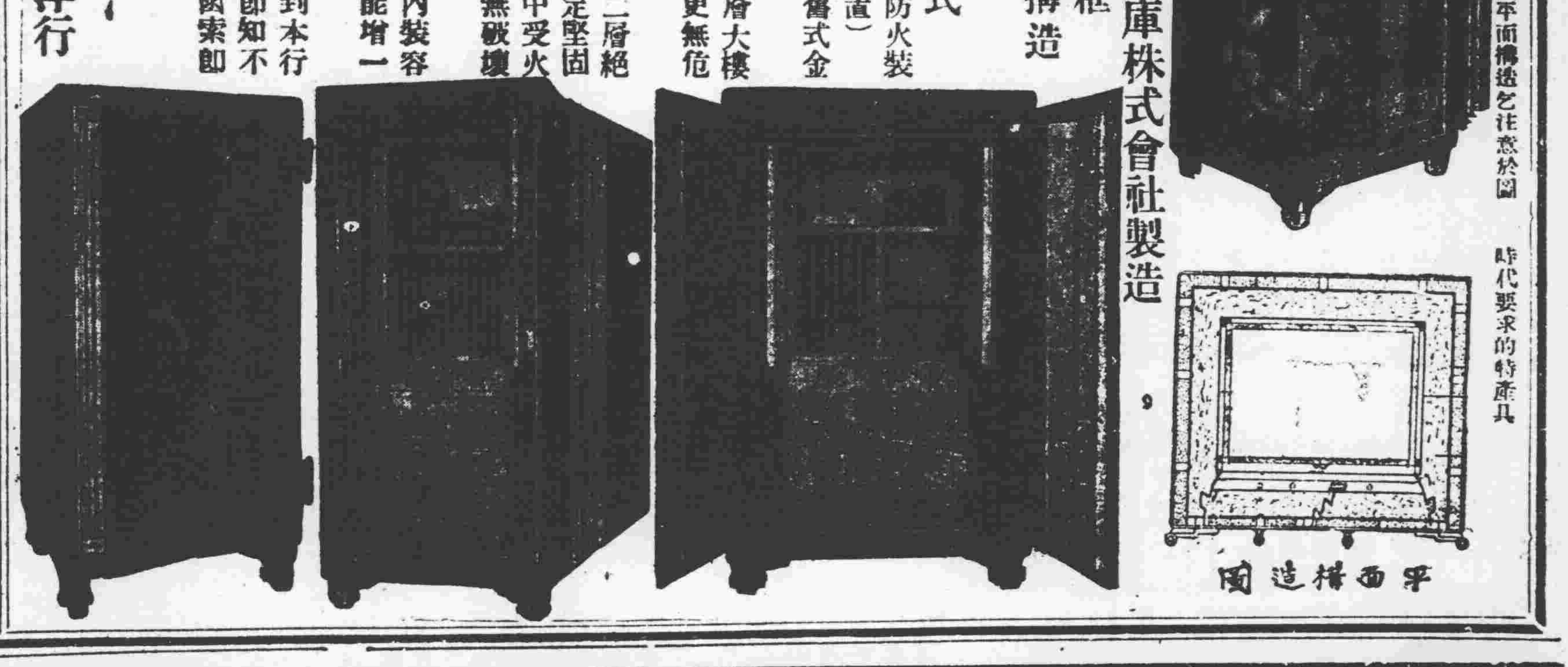

平面構造圖

日本語練習字 第一集 第二集 每集特價大洋一角二分 大南門裡文廟胡同 奉天大同學院出版部

製品 一、鐵道車輛、鐵道路線附屬品及信號裝置 一、鐵桁鐵桁、鐵骨鐵塔、豆油容器、鍋爐類 本店 大連市沙河口臺山町 大連機械製作所 支店分工廠 奉天西塔大街三町目（電話二一〇三番） 營業目要 氣罐、氣機、煙突、各種機械類設計製造据付、鑄鐵、鍛鋼並其他鐵物、瓦斯

破傷風 痲疹 特效藥 井筒 奉天日站市場正門通

頭痛聖藥 腦欣

求神不如求己

第威德補腎丸

能治背痛腰酸及一切風濕病症等非常靈驗

君如體弱多病欲求神明護佑不如先求治腎良藥蓋一切病痛類皆起於腎臟故因病而求神者應先購服第威德補腎丸也

各大藥房均有出售

裕和祥綢莊正式開幕

綢緞大減價 八五打扣 三星期 十月十三起

此次展期爲推廣營業起見優待主顧爲日無多請速早臨

奉天中街電話二七三二

## 參事官會議中之
# 黑山縣長提案

【黑山】本縣李欽三縣長、在此次參事官會議、並縣長會議、所提出省署會議提案多則、茲擇要錄下、

(一)民政廳主管、希望事項、(項目)關於新預算員額較少、因事繁多、難以辦理、擬請酌予增添、以利公務之件、主意、查員額之多寡、應視事務繁簡而定之、查黑山雖屬二等縣份、但值此百政俱興之際、若獎勵種植、實業事務增多、縣內學校三百餘校、教育事務繁多、據新頒預算額定人數分配辦理、無論如何督飭、終恐事多人少、不敷于用、擬請照額定員額、酌予增添、以利公務、要點、查應用額、應照縣署事務多小規定之、

(二)希望事項、(項目)、關于請立官立銀號、或當舖、以便活動地面之件、主意、查黑山前有各銀行分號出借貸款、金融流通、農商利賴、及事變後、各該銀號相繼撤回、於是金融滯塞、商業蕭條、農民雖有田產、多苦告貸無門、商家每想懋遷、又嘆點金乏術、困難之情、莫可言述、爲活動地面起見、擬請由中央銀行、在黑山出借貸款、或立當舖、以濟農商、要點、一、設立銀號、俾商民隨便貸款、以資懋遷、二、設立當舖、俾農商典當救急、

(二)實業總主管、見意事項(項目)關于農事講習會、開催之件、主意、查滿洲國境、最宜農業惟一純農人、率多墨守成規、以致努力多而生產少、殊爲可惜、茲爲改良起見、擬于縣內設立農事講習會、(或傳習所)俾一邊、招集農人分期傳習、俾知改良方法、使農業日見發展、要點、(一)每年春秋兩季、令各村選送農民一名入會、由縣長遴委有農學知識者、教以淺近農學知識、期滿回村勸導農民、(二)本會定期一個月、聘用務講員、除講談等花費外、不需經費、

(三)(項目)關於商業註冊之件、主意、查商業註冊、向分大小商號兩種施行、惟此辦法、不無畸輕畸重之弊、以致辦理稍感困難、爲免偏枯、及易理起見、擬請將商號分甲乙丙丁四種、以免偏枯、要點(一)可就商號分、甲四等註冊、以照公允、(二)增添等類、既免偏枯、復易辦理、

(四)(項目)關於官有及民有荒山曠野、宜提倡種樹之件、主意、查各縣荒山曠野實多、值此百政俱興林業亦不可忽視、茲爲提倡林業起見、擬將各縣公有民有荒山曠野、由各村或地主、按其土質、分別栽種、各種樹木、並考成績優良者獎勵之、其玩忽因循處罰之、至各縣苗圃尤宜大事擴充、以備供給樹苗之用、庶林業可以振興矣、

(五)教育廳主管、意見事項(項目)關于全省小學校教學法採用之件、主意、查教學法、與小學校教育最爲重要、茲查奉省對於該項尚無辦法、以致各校採用教法、參差不齊、實屬有碍教育發展、爲教學便利、及發展起見擬規定適合現代教法、通令各縣一律採用、以利學務、

# 風流債
## 妓女騙欵
## 千元逃走

【黑龍江】本埠永安里太平堂妓女桂英、因債務纍纍、無術償還、與李德瑞(係桂英父母)之合騙局、計作投機生涯、其二全樂堂執事李惠卿、雖花界人誤、而愚笨可欺、遂假言與德瑞不睦散夥、求人關說、往全樂堂搭住、擬使押大洋一千二百元、作爲散夥之需、茲當李某見桂英姿容風流、顧客叢集、營業興隆、應期到算之後、對於賬事、願爲效力、時時裝病、出外賣淫、乃於節後、竟乘隙脫逃、該李某旦夕失去、焦灼萬分、除報告警察搜緝外、躬赴四外尋找、附近已有下落、在該縣又朱拜德瑞處藏匿、業已找着、李某此際始知所設騙局、悉被已穫、現已俟理呈訴法院、究竟如何、容訪再誌、

## 滿洲電信會社
## 開社披露宴

【黑龍江】駐江之滿洲電信電話株式會社、自成立後已定於今之十五日午后六時、假龍江飯店內舉行開社披露宴、以散昨日已由該社總裁山內靜夫氏出發請柬、邀請省垣內日滿官民各界之要人參加云、

## 銀行焚燬舊帖

【黑龍江】中央銀行齊齊哈爾分行、於日昨(本月十一日)將所收回之江錢一萬萬六千八百萬吊、暨江大洋二百二十四萬元、合計國幣一百七十萬元盡數焚燬、並請各界派員參觀云、

## 懇談會已改期

【東豐】滿洲農務機局、前訂於十月四、在東豐開懇談會、茲聞改訂於十月六日舉行、依舊農暨參事官各局長等、均擬參加以資觀光云、

## 延吉七團
## 裁減軍額

【延吉】駐本市陸軍第三旅第七團、奉司令部之令、由一營裁去一連、二營五連裁去一排、以補充一二三營及迫擊砲連、至該連之赴吉林教導隊學兵、由此種辦法、一營仍兩個連、二營爲兩個完全連、三營爲三個完全連、迫擊砲及機關槍、已編爲兩個完全連云、

## 鹿島組汽車
## 被匪狙擊

【延吉】本市鹿島組汽車一輛、於十二日午後二時四十分由汪清開東延吉、抵依蘭溝嶺該洞處吉清縣下、被武裝共匪襲擊、乘客滿日鮮六名、主任大間六三郎、被射殞命、同機器人韓國宗負傷、日人男女各一名及滿人一名、一併被綁去、汽車被燒燬、依蘭滿軍警聞訊、急遽出動與匪交戰四十分鐘、當將匪擊退後將屍體及傷人運回依街云、

## 警廳消防署長
## 杜鴻翰接充

【延吉】警察廳長梁尊一氏、於本月十四日發表、令消防署長李宜基、與督察員杜鴻翰對調、刻李杜二君、已分別謝委任事云、

## 滋水醫壇

來稿無句點或逾二百字不錄

## 讀者問病

大主筆先生鈞鑒、貴報設有口之醫壇、實病者之福音、功德載道、敝現年二十歲、於民國十九年春間、突然發生一種頭暈之症、每日午前則頭暈、初未介意、四肢無力、未久即患左右偏正頭疼之症、二日眼角患覺發乾、視物昏花、昔日二目剛靜、頗似困倦夜間稍好、到天冷時輕、至冬該病若失、二辨復元、恢至春夏炎熱、而該病必犯、總之病熱長漲、衰熱長涼、偶爾遺精病勢加重、尤以二日爲重、屢經中西醫診治終未奏功、特懇大主筆先生火速披錄、復敬海內國手、惠賜良方、藉除病魔有生不忘、敬祝撰安

敝人王子堅叩拜

○　○　○

大主筆及大醫師鈞鑒、自貴報設醫壇、問病求方諸君得愈沉痾者、何可計、誠救世之寶筏、病者之福音也、感佩之餘、何勝歡忭、鄙人內子現年十九歲、於去年十月迎娶、過門之後、即患經血不調之症、間有白滯、迨至今春三月、在後腰眼右邊、生有一包、大如酒杯、用指一按、即行復原、後迭次大增、現已過大碗口、並未出頭、仍肉皮色、且不痛痒、月經已停、以致飲食減少上熱下寒、不克行動、屢醫罔效、懇祈大主筆不棄、早爲刊登、並請海內名醫、恩示良方、俾獲安　季斧謝拜於手[illegible]

○　○　○

大主筆先生惠鑒、自貴報設立醫壇、問病者皆一一答覆、患乃患者之幸福、功德無量矣、鄙人現年十九歲、自客歲冬上患咳嗽、俗名病嘛、現正盛出之際、前醫誠注射二次、仍未退去、無無有害、殿之貴體不癒、前經醫院注射二次、本錢無效、特懇大主筆先生飭以玄醫見案、祈早登報端、並祈諸大名醫、賜一良方、使早日除去、則感銘五中矣、專此順請文祺

四平街郵王春一謹啓

## 答王朗軒君

李炳陽

據云四年前、就職商業、責務司賬、案牘勞形、年復一年二年前、又染手淫惡習、且思慮太過、今竟精神經衰弱症、余據函述、是答於下、夫腦體作用、飲食過量、時發頭痛、噯嗜香水者、乃是處心脾、而失其運佈也、天涼時、則覺四肢疲冷、腎臟衰弱、氣力衰弱者、乃腎臟寒生、虛陽不能容於外也、蓋勞思過、則傷心脾房事過、則傷腎精、況手淫爲反性之惡習者乎、使腎骨俱敗內損精氣、外損局體、得來神經衰弱、脾腎萎敗、生理上毫生無從轉機、健康上尤難望樂觀、要在斷戒手淫、內節思慮調攝飲食納除法、以復既損、兩腎全可、方立於後、歸脾砂五錢、遠志五錢、蓮蕊五錢、山藥肉三錢、柴胡三錢、茯神五錢、澤瀉三錢、人參三錢、白芍三錢、當歸五錢、甘草三錢、夫雲神而飯蜜爲小丸每次三錢白水送下

答於奉天大西邊門外鴻育堂

## 答桂蘭女士

(錢潤庭)

桂蘭女士英鑒、頃閱報載貴恙、患成經閉、證屬經脈等症、經查婦女之行經、皆如潮水涨落應時而下、故有月信之稱、經者常也、循其常度、不可移也、其行經也、與感七情六慾之傷、外傷天地六淫之邪、並是病無由生矣、而女士患行經之期、心憂焦急、恰感風熱寄體上衝、暴受冷水沖擊、降竄血海、來

## 答杜振元君

(賈敬一)

振元先生英鑒、頃閱所述、令夫人之病、由串嫁家睡熱炕所致、揆其病因、乃肝經風熱、所惑、又兼中氣不足、肺管熱脹、白沫被熱煎成稠粘、阻礙呼吸之路、哮喘由此而生矣、酌擬一方、請照試服、方用蜜麻黃錢杷葉三錢、生地三錢、杏仁三錢、白菓仁八錢、炙冬花四錢、會蘇子三錢、法下二錢、生雙皮三錢、蔞瓜萎瓢錢、吉梗二分、北沙參五錢、粉甘草一錢、引川鮮姜五片、大棗二枚、水三盅煎八分、溫服之

答於通遼縣延春堂診室

又復房事不慎、台之非道、偶其衝任二經、大受挫折者矣、而頭部發熱、形容消瘦、已爲瘵病之先苗、再見咳嗽、帶血日晡潮熱、瘵病成矣、不可不慎、急宜暖胞宮之寒、逐血海之瘀、許克奏效耳、擬方於下請試服之、炒小茴四錢、炮姜三錢、炒元胡三錢、炒靈脂三錢、炙沒藥三錢、川芎二錢、佛手歸四錢、官桂三錢、生蒲黃三錢、赤芍三錢、藏紅花二錢、莪朮二錢、引川元酒、水各碗半煎八分溫服、忌生冷

此請大主筆先生文安

## 答張翠英女士

(朱西園)

翠英女士青及、據述貴恙、爲血熱有滯耳、故每經來前、即作腹痛、經血成塊、色呈紫黑、況女子以血爲主、經調色正、爲無病、而得衽育、倘赶前錯後、或色不正、均爲經病、今貴恙須速服調經涼血化滯止痛之劑、方爲是當、即川當歸四錢、生地三錢、赤芍三錢、三七二錢、桃紅三錢、香附三錢、鬱附三錢、乳沒四錢、蒲黃二錢、丹皮二錢、木香二錢、元胡二錢、炙草錢半、姜三片、水煎服、答自遼大西邊門外大吉來

# 女學生胡寶琳
# 擁抱情侶投江
## 遺書言環境束縛不自由
### ◈……上海新江天輪上之慘劇

上海訊云、月之六日晨五時、招商局新江天輪駛達距甬約八里之鎮海口時、該輪三台格二十號房艙男女旅客二人、忽借欣賞早景爲名、同登輪面後、突然互抱投江自殺、其詳情如下、

◈……一對戀人冒雨登輪　死者男性名鍾新明、年約二十餘歲、身着上香西裝、足登革履、胸懸軍政部證章一枚、面容清秀、口操杭音、風度不凡、女性胡寶琳、十九歲、翦髮披頸、身着紅格旗袍、姿態頎佳、一對戀人兒、於五日下午輪將起碇時、在濛雨登輪、隨身携帶綠香布箱一隻、開該輪三台格二十號房艙、對舖同居、

◈……徹夜歡笑唱和取樂　仝輪茶房某紀姓、見彼倆狀頗情侶、遂殷勤招待、並代買輪票兩張、輪開後、兩人先並坐一舖、把卷閱書、態度與常鎮靜、迨夜香水黑、輪中旅客、漸予臥息、時彼倆忽爆聲低音、唱和取樂、茶房以爲此兩客係赴旅途消遣無碍娛、而此兩人亦徹夜未寢靜、初不料一霎快樂中、已深埋「情死之禍」、翌晨投江自殺、即在次晨、

◈……欣賞曉景—互抱投江　迨六日晨五時二十分、該輪行至離甬約八里之鎮海港時、茶房王某正擬招客起身、而兩客忽假歸欣賞晨景、攜伴步梯登最上層輪面、一霎時輪中即嘩傳一男一女互抱投江自殺、船員因已無法施救、乃檢查其遺物、結果於其衣箱中、查出遺書一通、大意略云受環境束縛、不得自由、此外並有男女照片一張、洋六元零、當經該輪賬房張保生收存、七日輪至甬埠時、派人按址送往上海華德路宏源里三八號華孚公司胡寶來云、

◈……華孚公司中訪問　記者據其遺書所寫之地址、往華德路六號⊙華宏源里三十八號華孚金業公司訪問胡寶來、知寶來爲寶琳之胞弟、年僅十七、在該廠爲練習生、該新江天輪抵甬、派人將遺件送赴該廠、寶來隨於下午四時許攜帶原物搭車赴杭報告其母、蓋胡寶琳爲杭州人、家住杭州清波門外三十八號、乃父已故、母尚健在、除其弟寶來外、尚有兩兄、長名久成、在杭經商、次兄亦在上海執業、琳年二十四畢業於杭州職業女中、雪膚玉貌、身材娉婷、而裝束摩登、見者傾倒、但琳已嫁四年、其夫現在餘姚湖黨局任職、亦係自由戀愛而結合者、據乃弟寶來向同事述琳婚姻之經過云、余姊在校讀書時、姊夫亦讀於某校、雙方發生戀愛、姊旨將姊夫換下之衣服携回家中濯洗、旋爲母所悉、召姊夫至家、觀其人品大爲母所欣賞、遂以姊許之、後即婚於余家、嗣以入黨爲職、姊夫赴餘姚湖黨局任職、姊隨仍住杭州、姊夫月得薪金、除留少數自作零用外、餘均寄余姊、以是母深慶得佳婿、[illegible]

其於輪上投江遺下衫襪中、除遺書外、還大洋兩元、小洋六角外、關於男的物件、有藍色洋裝上衣一件、領帶一條、襯衫一件、紅色運動背心一件、短褲一條、[illegible]此外時有光綠廿一年寶民國十一年份京師水造股份有限公司之一百三十元與十元之股票各兩張、照片七張、爲西裝男照兩張、此兩新明是否即此兩張中之一、無從證明、餘五張均係寶琳者、中有結婚照一張、新娘坐、新郎立、郎之顏甚發曚、蓋新娘爲寶琳、而新郎亦係寶琳所化裝也、

又訊、該輪登男女一對、男穿西裝、女着白底綠花之旗袍、登時晚飯即在房艙就食、舉天無聲、該對情侶、即閉門飲食未竟、好事者見該對情侶燕好逾恒、引起好奇心、乃就該號房門縫窺視、見該對男女同臥當睡一床、擁抱接吻、狀極親熱、房內男女察知有人窺視、該女客即將旗袍脫下、掛在門上、立貼鋼眼遮蔽云、


## 田螺燒存質 治淋經驗

田螺黑燒有自宅治癒慢性淋病之效其體驗之談在健康雜誌或婦人雜誌上莫不好評嘖嘖

茲將「料理之友」所載之體驗談轉載一二聊供世間大多淋君患者諸君之參放耳。

回春之歡喜（東京麻布田端彌次郎）

曾請專治淋病之醫師施術治療、田螺質依然下流毛未見效。也曾進服各種民間偏方秘藥、然病狀反而益增加劇、彼時敝人益已完全陷於失望之深淵中矣。後曾商諸某醫師、爲徹底治療計、住院約五個月。然而無甚成績、仍未去根、唯有悲嘆不置而已。聽友人言「田螺能治淋病」乃本有病亂投醫之旨遂遵方、施以三週觀之實治一日三回、每回以一小盃於食後三十分鐘服用。及至第六七日尿即不混濁、亦不覺痛。最後經實驗尿、結果斷爲淋病菌已絕對無存。

如同南柯大夢（旭川三條通十四丁目元木眞太郎）

令人不勝其苦之淋病、只消三週間即已痊愈、其價格且極低廉敝人之人生、突轉光明實令人不得不驚嘆田螺燒存質之效驗如神也。敝人且與友人談此快事、有二三人亦照樣服用經三週間、莫不立奏奇效者敝人全癒後、雖時而飲酒、爲量不少、然未嘗有何支障云云終日愁苦、束手無策患此淋病誠不幸也。及服料理之友之田螺燒存質而後、只二三日間膿即不流。及至三個禮拜且飲以酒一觀、成效然無恙。事務紛亢、飄歷二晝夜不得一睡。只須酒力支持、繼續工作、然毫無異狀若初。只施以極簡單之治療即奏奇效、令人殊不解宛如置身南柯夢中。每日裡喜氣洋洋、愉快異常。此誠托貴社之福也、實亦悲天憫人極力研究此藥之人以所賜也且此田螺與其他偏方藥之有害作用者不同

◈此外有廣島市役所之戶久用氏僅以三週間、福岡縣京都郡行橋町山本美一氏亦以三週間均能全快、其他具文致謝之函紛至沓來。

黑燒製法　最新發明　田螺之繪

田螺是日本到處皆有、雜誌料理之友社最初以之充爲食料而行研究之其後研究黑燒、發現其於淋病之偉效因田螺黑燒因製法之不同而異其效果故『料理之友社』經多年研究之結果、率將黑燒製法之最新發明應於成功以之所製之田螺黑燒、而行發佈各地、

料理の友製　田螺の黑燒

特一週間分　金一圓

三週間分　金二圓八十錢

德用五週間分金四圓五十錢

送料滿洲四十二錢

東京市小石川區ヵゴ町二三八

料理の友社代理店

振替東京二四三九八番

日本紙 西洋紙 文具 販賣開始

如蒙各位來店賜顧竭誠歡迎

奉天加茂町十一番地

日本紙 西洋紙 文具

大同印刷所

電話⑦二三五一番

三井物產株式會社 奉天出張所

本店東京市日本橋區室町二丁目一番地 資本金壹億圓(全額拂込濟)

奉天市大西關

辦理品目

大豆 豆粕 豆油 鐵道用品 自動車 機械 砂糖 紙類 其他機械類 洋灰 建築用品 化學肥料 麻袋 五金 木材 茶 海產物 工業藥品 各種食料品 羊毛 毛織物 中國紙 紅 下足袋 人絹 繊物 其他雜品 上海 自動車 各種保險

保險 火災 海上 自動車

電話 所長二二五五 發物二五五〇〇 保險通信二〇三五 機械五金二二一二 雜貨二〇七七 合計四三六八

介紹所 大阪屋

滿人 男女 職業介紹所

奉天 松島町一番地

電話三八七三番

胡魁章筆墨文具書店

瀋陽小北門裡西路電話二六八六

本號自清成豐年開設以來已有百年久爲各界諸君嘉許遠近馳名遐邇咸知茲致百年紀念爲酬賜顧諸君起見特別廉價以副惠顧之雅意

專售各種

湖筆徽墨 文具紙張 販簿封箋 各種銅器

自製 硬尖水筆

運動用品 學校用品 古今書籍 各種碑帖

代理東北儀器館

風琴 唱機 輪圖 儀器 理化 器械 化學 藥品 標本 模型

代售上海藝苑眞賞社北平延光室

照像 版玻 珂版 影印 拓本 各種 精印 碑帖 畫册 一概 俱全 備荷 參觀 不勝 歡迎

新京 胡魁章分銷處

暫設大馬路 滿洲大藥社三十四五號內房

鍋

奉天日站江島町九番地(日本橋郵便局西)

福島縣物產直賣所

吉林新開門外大久保洋行

電話四一六六番

地球牌 毛毯

鑽石牌 手工毛線

巴布爾牌 毛衛生衣

(防縮加工品)(要部雙重織)

大阪市東區備後町四

發賣元 株式會社 松本鐵次郎商店

固力果

美味滋養之糖果

一粒增力

一粒慰勞

一粒爽快

株式會社江崎 大連分工場

止痛靈藥 活絡精

大連 日本橋藥局

又好又合用的 冬貨備齊

男女粗細駝絨衣多種洋服花駝絨內衣數十種各色駝絨男女背心駝絨男女孩內外絨衣洋服冬季襯衣及圍巾真西洋長帽絨毯紹價錢無論確比那一家都賤

奉天城內中街路北分號精樓西南確有信用開設有年 同益成西裝百貨店

孔雀公司

本公司[illegible]男皮鞋廉價出售每雙由九元至十五元不等倘蒙惠顧無任歡迎

奉天三經路分公司[illegible]

# 關東廳頒佈船舶輸入規則

【大連】關東州內向無取締船舶之輸出入規則，今回根據運信有之要求，爲保護海運業、及助成斯業之改善計，關東廳特制定輸入許可規則，於十九日以廳令分佈，通示斯業界之注意，其內容如下、

第一條凡船舶之輸入或移入時必須得關東長官之許可，但解體與總噸數未滿二十噸者則不在此限、

第二條雖得前項之許可，須將船舶之左列事項，記載於申請書，提出於關東長官、

(一)、種類及名稱(二)、國籍及所有者，(三)總噸數(四)、機關之種類(五)、速力(六)、製造年月(七)、製造者氏名並名稱(八)、使用目的(九)購買之約價(十)、輸入及輸入預定期日(十一)、船舶之所在地、

第三條關東長官發予第一條許可時，必須附以條件、

第四條得第一條許可之船舶輸入或移入時，不得遲延，將買賣契約書添以輸入及移入之年月日，呈於關東長官、

第五條當左記各號之一者，即課三月以下之懲役，及百圓以下之罰金、

(一)不得第一條之許可任自船舶輸入及移入者(二)在第二條之申請書中記載虛僞事項者(三)違背第三條許可之條件者(四)不報告第四條或又爲僞呈報者

附則

本令由公佈日起實施之、

第六條依據本令、須提出於關東長官之書類，必須經由關東廳海務局長、

## 宏濟舞台告竣 善堂開理事會 準備施設及開演日期

【大連】宏濟善堂前爲發展市面計，曾於奧町，建築原有之永善茶園，刻者內外工程，全已告竣，擇日演劇，於十八日午後，召開理事會，討論園中之設備及開演之準備，當時出席者，有張郡兩會長及當安楽理事不下數十名，諸氏對於公益素極熱心，今爲宏濟舞台之新築問題，苦費思慮，幸得完竣，今後市內商街，又得以消遣之所，而繁榮多日之市內將更有一番之繁華云、

一千五百餘圓，此其年生之正業，每年結件同來，年末返里，聞已陳臣業多年矣云、

## 張洪五氏返連

【大連】大連青年會幹事張洪五氏，乘十九日午前十時二十分，進港之烏拉魯丸來連云、

## 高買賊落網

【大連】大連署司法刑事，於十五日後五時，步至市內浪速町，見有二名不審之婦人，即時逮捕，但二人關於所爲堅口不吐，至十八日午前，重加酷問，始得供其劣端，據謂一爲王雲山，一爲王明育，均年不惑，現在身無正業，亦無將宿所，在二三個月前，由山東濟寧縣之故鄉來連，依其年生所學之高買術，十餘件，估價

## 調查自轉車工廠 是否收買贓品 竊盜猖獗失車者頻聞

【大連】市內近有竊車賊猖獗，所竊者皆爲商民共用之二輪自轉車，而其失盜之原因，皆使用後放置於街側，或庭前，不施嚴鎖，致賊得以行竊，前者大連署因時聞失車案，查知失車之因果，故曾警告商民，但注意者少，且賊人尤多，故此弊終未清除，刻據大連署之調查，管內自入十月以來，丟車者竟達五十餘輛，而以西崗沙河口及水上三署合計之，全市共失車百餘輛，而至最近之三四日間，失盜者更多於往日，足見此賊之猖獗，而十七日之一日間，市內大小遼津久茂食堂等失盜五家，聞更有一般無法工人，專以設立自轉車之工廠，收買此等竊來品，或將車改以裝式，塗以顏色，再行轉賣，實難破獲，因而此等竊盜多依爲窩藏之地，任警察如何偵捕，亦防不勝防，亦有竊後解其車體，零賣附屬之品，且有運往天津上海者，如此欲免此弊，除急伸捕竊賊外，更須嚴拿此等共謀之工廠，方能澈底，故西警察現已調查各管內之自轉車工廠，有無收買贓品之嫌疑云、

## 土木課調查北滿水源地

【大連】關東廳土木課，迄曾派員於北滿，調查水源，迄各接云、今調查之處，雖多，但皆遺留原任，重於十六日，派調查員十六名及技手一名，赴北地，對於已調查之現地宿營地，重新調查云、

## 師範生赴省參觀

【錦縣】縣立師範學校校長鄭祿氏，現以新師一級畢業臨邇，爲宜參觀，以資藉鏡，聞該校於十八日由教育教員楊茂先生率領，乘兩滿車赴省參觀各校云、

## 便所血跡淋漓短刀 爲博士家中兇器

【大連】兒玉博士之家中殺人事件暴露後，現在行兇人犯聞已盡落法網，惟中閭氏行殺後，所用之兇器，竟突落於何處，對此沙河口署，自來遍行搜索，迄未發見，據兒玉博士之供述，所投地點，如馬欄河實處，殆已搜遍，尚未見其形跡，因之沙署對此徒抱憂思耳，至十七日午後，有鮮人李某，行經市內乃木町十二番地之共同便所中，見有短刀置於所中，即報於北大山通警所，由植松巡查速奔現場拾取，於十八日午前送交水上署司法係，聞經鑑定之結果，該刀並無刀鞘，長達八寸，上有血痕斑點，淋漓遍刃，是何人拋棄，殊難逆測，該署查看畢，纔交於沙河口署，聞兒玉博士所述之殺人快刀，亦無刀鞘，以此點觀測或爲行人於馬欄河拾得，聞該案明瞭後，不敢窩藏拋於該便所中，亦未可知，雖然該便所時有行商人過往，亦或爲賣買人遺於便所中，亦是有之，因此是否眞正之殺人兇器，正在究查云、

## 自動車顛倒道旁 客人七名死傷

【大連】婦人病院事務長伊室利雄氏，於十七日午後，伴同長男信一年八歲，妻妹，同院事務員年田義雄年四十五歲其妻三十四歲，及其妹之子春用當久片等七名，共乘該病院所有之大字六六六號自動車，假往滑遊賞旅大道路之秋景，比及開車後，赴旗順之中途水師營之前狹山附近時，運轉手廣瀨福喜氏，因誤於操縱，且該處路險，致車顛倒於道旁，時在車中高城之七人，皆由車倒落地上，伊室氏之左胸及左肪骨折斷四條，五時後卒至死亡，平田氏夫妻及運轉手三名頭部面上皆負破裂之傷，餘之三名，雖未死亡，但負重傷云

## 大興公司增當商四處

【松山】頃據當商人談云，月之二日，大興股份有限公司招集，各縣公濟當經理，開董事會議，是會提議，乃爲謀金融活動，商中便利計，經議決於左列各縣，新設當商四處，所添各當所在地計，西豐縣，該縣之經理劉君，北鎮縣之經理楊向，開原縣之經理楊君，興城縣，暫由連山公濟當所屬轄，該會議決後，即派人前往各縣，計西興北開等縣，著手組織，以便開幕而利金融云

## 葫蘆島漁人捕捉大怪魚 重三百餘斤

【松山】錦縣西鄙，錦西縣境，葫蘆島海面，於日昨經漁人，以捕魚炮擊獲怪魚一條，計重三百餘斤，狀甚兇惡，身長齒銳，體無鱗甲，日如豬叫，漁人於捉獲後，即由連山站，裝乘鐵甑，陳留紐日，致其魚所止，未悉於何之境也、

## 嚴令左側通行

【松山】錦縣警務局，驟於商業繁興，人烟稠密，車馬擁集，往來奔馳，向無指導分路備長此以往，恐演交通不祥事件，該局有鑒及此，於九月三十日，張佈左側通行布告，逼曉商民遵遵，孰料四民雖曾面未遵行，警局宮文超局長，爲重申前令，遂於月之十五日嚴令城內九署，在城內外各通衢，各城門洞，添增交通警，以便指導來往行人車馬，嚴厲實施左側通行，查自實行以來街市行人，頓現新規律云、

## 烏鴉鳴飲凌河畔

【松山】金風颯颯，與骨微寒，烏鴉羣起，覓食田疇，夜棲密林，是時也，予於昨金烏將墮，小步凌河左岸，遙望右岸河畔，有如千萬計數烏鴉，有止有旋於斯地，有聒聒之鳴者，有俯首以飲者，如以石擊之，則群起而鳴，旋間復止，仍鳴食於河畔云、

## 警備軍出發擊匪 赴岫巖一帶討伐鄧部

【鳳城】我邑自青紗帳起以來，匪勢日熾，猖獗殊甚，幸賴日滿軍警，協力痛剿，爲時未幾，一般作孽之徒如李春潤李子榮以及部下海蛟等匪，無不望影逃竄，迎刃而解，近日來，青紗帳倒，匪部失其憑障，追捕又不容緩，故匪等相率亡命抱頭鼠竄，以是匪氛既清，村民得蘇，熙熙攘攘，大告昇平，惟號稱自衛軍之惡魁鄧鐵梅者，自三角地帶逃匿後，無聲無息成行流離，乃近日死灰復燃，又見蠢動，據傳復在岫巖一帶糾合黨羽，大肆搔擾，當此匪患肅清之際，若不及早剿除，功虧一簣，未免遺憾，爲滿洲樂土亦不容彼等肆意猖狂也，故當局有見及此，特派駐鳳安鳳地區警備軍及其他兩地區，馳赴兜剿，以期澈底，於是赫劍芒司令奉命後，刻正曉諭所部，秣馬勵兵，定月之十八日全部動員云、

## 招集村長會議

【鳳城】警務局長楊效孟氏今因各區村之匪患剿捕甫定，對於警政之興業，若不詳加研討難免不週，故爲整頓計，將於月之十四日招集全境村長副會議，以資討論，而使興革云

## 傅科長辭職高就

【鳳城】稅捐局總務長傅煥倫君，蒞任以來，於茲數載，對於所負之稅務，實心整頓，未嘗隕越，故商局長依重殊深，視爲股肱也，今因傅君另有高就，已向商局長提出辭意，經局長一再慰留因傅君去志已堅終歸無效，再正赶辦經手事宜不日去職，至遞遺科長之缺，聞已呈請稅務監督署委派中云

## 楊局長親自查卡

【鳳城】警務局長楊效孟氏近鑒於四鄉匪患雖告肅清，就中難免不逞之徒，潛入城中，陰謀不軌，故爲防範計除通令所屬設卡佈哨，嚴加防範外，復恐警隊偷閑安逸，難免疏虞於是不辭勞瘁，每於夜深之時不率扈從，親自查卡，巡視一週，遇功則賞，偷逸則罰，恩威並施，賞罰分明故所屬蒙此激勵，無不凜凜報命云、

## 三次焚燬流通券

【松山】邑之農商借欵所、呈准官廳立案，發行均力流通券，救濟市面已屆三載，滿洲國幣制統一後，借欵所奉縣公署指令，將所流行市面之紙券計十元，五元，一元，五角，二角，五種之流通券，次第收回焚銷，該借欵所遵照辦理，將收回大小紙幣，曾於昨年，及今年夏季，兩次限同各機關派員監視焚燬在案，于月之十六日下午二時，第三次又復邀請各機關各法團，派員將該券運至三官廟前空場，監視焚燬已收之券，此次所焚者，統係一元，計五萬元，尚有流通街市，未收回者在三萬元之譜，俟將該項紛券收回畢，再行焚毀以便結束云、

## 馮縣長躬親查學

【松山】邑錦縣縣長馮子安，于月之七日，乘火車下鄉視查蟲災，道經羊圈子站，立即按諸各用地，檢視蝗蝻，途至石山站鎮區公所休息後，按日在一區界內視查警政，學校成績石山站街查得女子學校，女教員張寶雲，彭家屯學校，教員曾春森，及八區姜家屯學校，教員王景榮，以上三人，於教授上及校規，學生學年，均不適宜，立即飭革另委，以儆教員而整校規云云、

## 騰鰲堡女學生 師生互毆空前奇聞 學生力拒裸衣受懲 用腳踢傷校長流產

【騰鰲堡】本鎮淑眞女學校校長關某，對於教導學生，盡心竭力，況本鎮學校林立，首爲他校之冠，於上禮拜五，有本校學生佟，因事遣里，攜物甚多，與同級學友張生，暫借皮包一個，以備歸程，言明返校完璧，不曉佟生失神，將皮包弄壞，事後返校，佟生另購新皮包一個，賠償張生，被學友探知，轉稟校長，校長聞知立即氣貫北斗，怒髮沖天，令朱老師，強迫張生衣服脫下，當時朱老師近前强解衣帶，張生情急，左右開弓，打成一起，關校長看事不好，前去助戰，將一伸手，張生手急眼快，用腳一踢，正中關校長腹部，不幸關校長時將臨盆足踢之後，腹痛如割，哎喲一聲，血湧如泉，衆學友將校長扶起，不幸嬰兒早已呱呱墮地矣，少許校長返室，速請本街產科醫生，前往救急，校長嬰兒命關一時生死未卜，是時街談巷論，滿城風雨，但不知該校如何處罰張佟二生，容訪再誌、

## 股匪赶跑攔路匪

【磐石】本月十四日，磐城北來人談稱，今晨有土匪三名分持木棒鐮刀等物在仙人屯河沿攔路刼人，適匪首四季好帮匪，因等候投降，路過該處，聞知此事，當派胡匪四名，手持槍械，潛往捉獲，行至附近攔路匪見而急逃，該四人在河套兩沿，大事搜尋，已杳無踪影云、

## 王股長率警查械

【磐石】縣屬二區烟筒山鎮警察第二署保安股長王新三，爲維持地方治安起見，昨帶警士二名，親往鎮街各百十家長及民戶等處，實行抽查戶口，並一面嚴查槍械，凡有槍戶之姓名，住址詳細註冊，以免流入胡匪之手，若王股長者，亦可謂勤政矣、

## 接濟營商貸款 飭查抵押品

【營口】中央借欵接濟營市商艱等情，迭紀前報，但該事件，雖經數月之久，于初二三月間，市商並未積極進行，於上月初間，始續抵手將押各文件，山中央分行代呈新京，並有商務王會長等往京面陳當局營市商艱之詳況，月之中旬，該會長分有函告商會，關於貸欵即日則可妥協，遂即返營等情，是以閻埠宦聽，王會長即日攜欵回營，頃又聞得確息，市內中央分行，日前接奉新京總行來飭，內稱營商貸款抵押品前具報告，略有差異，須另行詳細查明復報，並將前呈公文，全部發還云、

## 學徒被機軋斃

【營口】市內恒利德支設織布工場一處，所織大尺布，銷路非常暢旺，是以藝徒等晝夜忙碌，於月之十五日，有藝徒劉姓(十六歲)，不知謹慎，被電機碾得肢體分離，其狀至慘，該工場出貲五百元，恤其家屬云、

## 弄槍走火斃命

【營口】縣公安局李局長之隨從李某，於月之十六日晚間，在局長公館內，玩弄自佩之匣槍，不慎走火，將小腹擊穿，當時斃命云、

## 永惠興查賬消息

【營口】爐商永惠興，宣告歇業等情，略紀前報，茲聞該爐商自報商會後，曾經商會派員往查該號賬時，其賬內有爐銀廿四萬，並無有主，有云係某要人收入之存項云、

## 汽車公會被乘客搗毀

【瓦房店】本埠汽車公會會長萬子幸，自接辦以來，成績頗佳，惟以道路山谷，較多凸凹不平，往來交通，殊感不便，致將各車多被損壞，於昨由復州灣，開往瓦房店汽車一輛，於午後四時行至和尙屯，致將大軸壓斷，弗能前進，當以電話，通知舊城分會，要車往接，因接電之人，未聽明白，以致客人俱在車中露宿一夜，於十七日午前七時，始將客人接回瓦埠，其中有和成錢莊執事王順亭，下車後，大發雷霆，進屋不分皂白，即將該會招牌打碎，賬掉推翻，罵不絕口，恨恨而去，聞已經該會長寬慰如何完結，容訪再誌、

## 一分局招集村長會議 議案令各村遵行

【撫順】一區分局長蓋嗣賢蒞任伊始，關於地方，行政治安，無不力求整頓，並因青紗帳倒，瞬及冬防，若非招集，各村長會議難期完善，茲於月之十三日招集會議，議案列左、

計開

一、修補縣道，以資往來交通便利、

二、領發槍照，各該村、民有私槍，業經呈報在案，現總局，領發檢照到局，仰各該村長，按名來局請領，以資證明、

三、盜匪案件，迅速報告(現屆冬防尤其吃緊，某村如發生，搶掠案件，迅速來局報告，以期破獲，如隱匿不報，查覺重咎)

四、查禁會局賭博，(賭博引盜之媒，而且會局爲尤甚，嚴重取締，如蹈前愆，一經查有會局情事，定請議該村各該村長，職司所在，務期長 應得之處分)

五、查禁違民

六、愛護鐵路

七、本議案通過施行之，如有未盡事宜隨時更正、

## 和樂舞台赴興

【松山】錦縣西門外舊街，和樂舞台，自春開鑼，營業頗佳，近以營業不振，一落千丈，每日收入，僅敷度用，更以氣候漸寒，顧客稀少，乃經園主集全班乾坤角色，協議遷開興城縣，以便演劇，而挽營業之不景氣，庶免賠累之患，故該園全班，已於月之十三日前往興城云、

## 通化縣舉行克復紀念會

【通化】(十三日)准縣公署函開，逕啓者，茲定於本月十五日上午十時，在本署舉行克復通化週年紀念，慶祝典禮，除分函外，相應檢同典禮順序單，函知查照，屆時務希賁臨指導，一切云云、

計開典禮順序單

一、場所通化縣公署

一、日時本月十五日上午十時許

一、順序一奏樂，二升旗，三放炸燃炮，四國歌合唱，全體脫帽肅立，五全體向國旗行敬禮，六縣長恭讀執政詔詞，七縣長報告開會宗旨及演說)八參事官演說，九全體肅立三呼大滿洲國萬歲，通化縣萬歲，十日來賓祝詞，十一維持功勞者表彰式，十二十三唱國歌，肅立脫帽，十四撮影，十五茶點，十六各學校暨士農紳商大遊行，各執日滿國旗，上午十二時起繞城一週，由商會領導，十七標語，由商農會長，派人張貼十八學藝會，十六日，會址假設西關公議茶園，由馬督學修股長，負責辦理，十九散會、

## 防疫效果嘉許

【陶賴昭】扶餘縣屬火車站三岔河，前聞縣城兒有是疫發生，幸而縣長督飭，立即撲滅，因之本站警團四出詳查，交通之縣，五常檢樹，及各大鎮，在一百國里之內，並無百斯篤疫病發生，由此觀之，可謂防疫效果，甚嘉許云、

## 兄爲村長濫報公費 弟充練長任意綁人 昂邦牛彔村民之嘖言

【新民】二區昂邦牛彔村，村長胡東甫，因赴縣請領春耕貸欵，其川資路費，向村會口報銷，竟超出意料之外，事後，向所屬各村分攤大起嘖言，並聞該村長在縣等候領欵之日，朝夕打麻雀吸大烟，私人聯絡皆用公欵，故爲數甚鉅，又胡村長之弟胡福林，本一農人，素無相當學識，胡乃派其爲團練長，仗其乃兄之勢，到處滋事，凡有村民口角鬪毆之事，胡福林即帶團兵數名，前往綑綁，如賄以金錢，即行釋予和解，否則雖當事人願意完結，彼亦不准，每往各村辦事，則向村人勒索車費，微有拒絕，即遭綑綁，故各村流行一種歌謠，(五元錢，綁一綁)，胡逢蟲，團練長云、

## 添女打字生

【錦西】縣公署與警務局，日前經省署派來，女子打字機畢業生，楊女士等二名，分任縣警兩署局打字事務，每人月支薪大洋四十五元，刻已任事矣、

## 新燒鍋已開瓶

【錦西】同興合燒鍋，已於中秋節後，本月十一日，實行開瓶，蒸燒高糧酒，各商號先期均購送纖屏賀聯，是日早五時，紛紛前往道賀，該燒鍋特備點心，爭飲新酒氣味，滿市均聞開缸十里香之洒氣薰薰矣

## 調民團協同剿匪

【錦西】現在熱區朝陽縣南山二十家子及羊山至六家子凌南縣一帶方，匪勢猖獗，匪首王儀，張翰子老耗子等，聞共二千餘名，經友軍現在會同警察協剿，昨又由二三四八等區調去民團，四百餘名，專爲防堵潰匪逃竄云、

## 銀錢奇窘中 房地大落價

【錦西】縣街於民國十七八年時，上則地每畝九十元，實價，市房每間二百五六十元，如三區一帶，地方人多，每畝地大價至二百三四十元，市房每間四百餘元，但無實主，由十九年間，錢法日見吞緊，房屋亦逐漸低落，今秋縣街上則地每畝五十元，市房每間百餘元，三區之地每畝僅賣七十元，市房每間二百元，尚無受主，較前四五年之房地，價減何止倍徙也，錢法之奇緊，人民生活之困難，由此足可見一般矣、

## 女講演團到縣

【錦西】本月十二日，由錦縣牛用旅團長派來宣撫女講演團員，一行六人，女士講員四名，男子二名，下車後，即赴南街大同客棧下榻，擬次日赴街演講云、

## 老牛被鐵軌壓斃

【錦西】縣東街任姓住戶，於十二日早十時許，因用牛車在鐵路南拉運禾稼，行抵火車橫道，該老牛忽將前蹄夾入鐵軌內，一時驟難拔出，正逢西來列車經過該路，將感牛軋爲兩段，慘不忍睹火車過去後，經任姓將牛之前蹄後身抬家回中，中段已橫飛淨盡矣、

## 教育會設体育周

【錦縣】教育局代理局長張隆庭，以奉命於本周舉行體育周，因於昨招集各校長，討論施行辦法，聞擬定以星期四，爲遊行演講日，地點係指定師中學校，講員爲凌川育賢師中三校體育教員，時間自上午九時半蒐集，各校學生結隊遊行，須持標旗，臨時由教育局製標語散貼街巷云、

## 胡秘書查學

【錦縣】縣長馮子安，近自七八各區視察歸來，關於鄉村教學，查有教員尙職或不稱職者不一而足，考其情形率多不按課程進行，以致課程與時間懸殊，誠恐城內各校亦有是種情形，於昨特委秘書胡靜逸代往東關北關各校，視察教學及課程經過地步云、

## 限期催還穀欵

【錦縣】馮縣長近查蕪案，悉在齊谷二前縣任內，曾因七八區水災，將穀欵六萬餘元，貸與春耕無力之各農戶，去年雖經催還萬餘元，尚欠五萬餘因訂於十一月一日開始催還，不得拖欠，並飭數欵保管會，派員坐收云、

## 市虎又鬪禍

【金州】於月十七日午後四時許，有山東人張某名不詳，行至七里莊道口之際適大連二一〇〇自動車飛馳之際運轉未加謹愼，將該人碰出數武頭面部鮮血淋漓糢糊不堪之狀，並週身鱗傷甚重，當即送往醫院治療，正在危險之中云、

# 行市 十九日

## 條銀標金

倫敦銀塊現行 一七片一六分二
仝 遠期 一七片四分二
紐約銀塊現行 三六仙八分三
孟買銀塊現行 五五留比一六分五
上海標金 午前
開行 八二七五　天價 八三一八
下市 八二二六　小價 八二二二
午後開行 七九九〇

## 中外匯兌

英美匯兌 四弗五五仙八分一
美日匯兌 二七弗二五仙
日美匯賣 二六弗八二分七
美國上海賣 二七弗八分一
上海東匯賣 二九弗一二分
上海東匯買 一〇七七分一
上海英匯賣 一八弗六分
上海英匯買 一八弗六分
上海英匯 一先三片一四分五
天大城內匯兌上海 一、〇二四
現洋票匯中銀 [illegible]
金票匯十奉銀 [illegible]
現洋票匯天津東 一、〇一九
大連匯上海 九六三五、九六二五
大連匯烟台 九四二五、九五九〇、九五〇〇
營口匯上海 七三八〇〇
安東匯上海 [illegible]

## 各地錢鈔

### 奉天
●一站金票對國幣（午前／午後）
開行 九四、五五　九五、一〇
下市 九五、二〇　九五、二五
大價 九五、二〇　九五、二五
小價 九四、五五　九四、九〇
妥數 一六萬　一三萬
●全國幣對金票現行
九點 一〇五、五〇　一點 一〇五、〇〇
十點 一〇五、三〇　二點 一〇五、一〇
十一點 一〇五、一〇　三點 一〇五、一五
●鈔票對國幣
開行 一〇六一〇　一〇六四五
下市 一〇六二〇　一〇六五五
大價 一〇六二〇　一〇六五五
小價 一〇五一〇　一〇六四五
妥數 一萬　六萬
●同現行
九點 一〇六二五　一點 一〇六二〇
十點 一〇六二五　二點 一〇六四〇
十一點 一〇六二五　三點 一〇五五〇
●奉天城內錢鈔
鈔票換金票 一、〇五〇
現大洋換金票 一、〇六四
鈔票換現大洋 一、〇八〇
哈大洋換現大洋 一、〇一四
天津中交票換現洋

### 大連
●鈔票對金票（午前市）近期　遠期
開行 一二〇五　一二九五
下市 一一七〇　一三五五
大價 一二一〇　一二五五
小價 一一六〇　一二九五
妥數 一九　三七一萬
●同現行（午前）（午後）
九點 一一九五　一點 一一二〇
十點 一一五五　二點 一二〇〇
十一點 一一六〇　三點 一二五五

### 安東
●錦平銀對金票（午前／午後）
遠期開 一四六二　一四六一〇〇
又下市 ……　……
遠期開 一四六四　一四六七〇〇
又下市 ……
●鈔票對小洋票現行 一三八七〇
●現洋票對鈔票現行 九四五〇

### 開原
●金票對國幣現行
九點 一〇五五〇　一點 一〇四九〇
十點 一〇五三〇　二點 一〇五二〇
十一點 一〇五一〇　三點 一〇五二〇

### 新京
●鈔票對金票 一一八〇
●現洋票對金票 一〇五二〇
●鈔票對現洋票 九四一〇〇

### 哈埠
●國幣對金票現行（午前／午後）
九時半 一〇五四〇　一時 一〇五〇〇
十一時 一〇四八〇　三時 一〇五一〇

### 營口
●金票對國幣現行
●鈔票對鑛銀現行
●鑛銀對奉票現行

## 各地豆糧

### 奉天（午前開行／午後開行）
月 …… ……
月 …… ……
月 …… ……
月 …… ……
玄 …… ……

## 國外商品

●美國棉花五五四 綫(武)
十月期 九仙〇一　五月期九仙五〇
十二月 九仙一六　七月期九仙六五
一月期 九仙二一　現行九 三五
三月期 九仙二六
●印度花 四四〇 (孟)
羅卜吉印 一八六 割比
沃羅拉印 一六一 割比
遮蔽各印 一三九 比割
●大阪綿花
近期 五一六〇 遠期五四四五
●大阪三品(棉紗)(金) 午前(開行) (午後)(開行)
十月底 二三五、八〇　二三五四〇
十一月底 二二一、九〇　二二八〇〇
十二月底 二二三、〇〇　二二一〇〇
一月底 二〇八、六〇　二〇八一〇
二月底 二〇六、二〇　二〇四九〇
三月底 二〇五、〇〇　二〇四〇〇
四月底 二〇二、九〇　二〇二〇〇
●大阪綿布現行
龍ノ 六、六五　七、二〇
人 七、三五
細綿 五、一五
白洋
●橫濱生糸
近期 六九三、〇〇　現貨七一二〇〇
●神戶豆餅
十月底
十一月底 三二四　三二一
十二月底 三一四　三二一
一月底
二月底

### 哈埠
●大豆(一石)(金票價) 午前開行 午後開行
現行
十一月半 一〇五六　一〇七五
十二月半 一〇五五　一〇五七
一月半 一〇五五　一〇五六七
●小麥 (仝上)
午前(開行) 午後(開行)
十一月半 一〇六　一〇六五
十二月半 一〇六　一〇七二
一月半 一〇八　一〇六〇

### 新京
●大豆(一石)(鈔票價) 午前(開行) 午後(開行)
現行 一〇〇
十一月半 ……
十二月半 ……
一月半 ……
●高粱(一石)(鈔票價) 午前(開行) 午後
現行 四〇〇　三八〇〇
十一月半 ……
十二月半 ……
一月半 ……
●大連麻袋(一枚、金票價)
現貨 三二五〇　三二五〇
十一月期 三四八　三五一
十二月期 三四九　三四九
一月期 三四九　三五〇
妥數 五萬

### 大連
●大豆(百斤、鈔票價) 午前開行 午後開行
現貨 三、九六
現帶袋 四、〇一
十月底 四、〇一　四、〇〇
十一月底 三、八八　三、八九
十二月底 三、八四　三、八四
一月底 三、八四　三、八五
二月底 三、八七　三、八六
●豆餅(塊、鈔票價) 午前(開行) 午後(開行)
現行 一、二〇〇　一、二一五
十一月半 一、一九〇　一、一九〇
十二月半 一、一九〇
一月半 一、一九〇
二月半 一、一九五
三月半 一、二〇〇
●豆油(百斤、鈔票價) 午前(開行) (午後)(開行)
現行 一〇八〇
●高粱(百斤、鈔票價) 午前(開行) 午後(開行)
現行 一、九八　二〇一
十月底 二〇〇　二〇一
十一月底 二〇五　二〇〇
十二月底 二、〇六
一月底 二、一二
二月底 二、一二

## 奉天內豆糧市

| 糧名 | 價 | 糧名 | 價 |
|---|---|---|---|
| 大豆 | 〇、九三 | 糜子 | 〇、九五 |
| 豆餅 | 一、一〇 | 大麥 | 〇、六五 |
| 豆油 | 一、二八 | 小麥 | 一、一〇 |
| 白小豆 | 一、一五 | 高粱 | 〇、六五 |
| 小豆 | 一、〇〇 | 包米 | 〇、六〇 |
| 花小豆 | 一、〇五 | 粳米 | 一、九〇 |
| 吉豆 | 一、二〇 | 元米 | 一、三〇 |
| 合豆 | 〇、八〇 | 小米 | 一、二五 |
| 青豆 | 〇、九〇 | 江米 | 一、九〇 |
| 麻豆 | 一、一〇 | 粉米 | 一、一〇 |
| 豌豆 | 一、一〇 | 稻米 | 一、四〇 |
| 稗子 | 〇、七〇 | 蘇米 | 二、一〇 |
| 谷子 | 〇、六三 | 秫米 | 二、八〇 |
| 麩子 | 〇、三五 | 芝麻 | 二、七〇 |

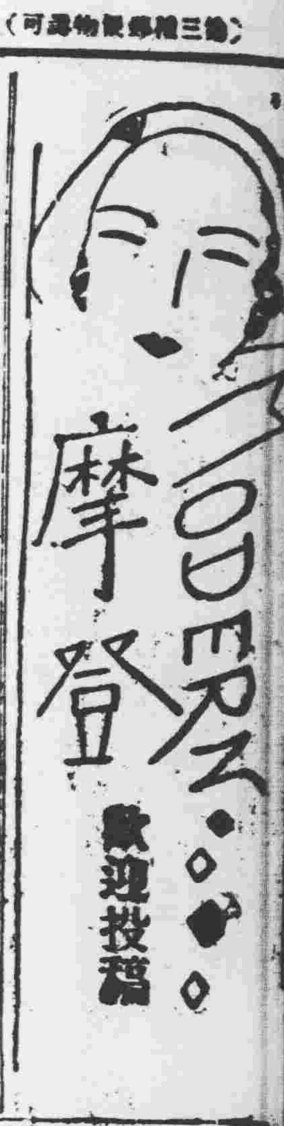


## 修函得覆上峰氣冲斗牛 腦海鬱結誠悶欲死矣

大主筆夫子大鑒。化輝於一九三一年舍肄業柳河縣初級中學中七級。因事變輟學。去歲學商於□□□。今春結婚歸里。因道路不靖。未能回柜。當此天年。謀事不易之秋。乃託人函於□□號貼賬。入柜甫半月。因司賬正辦染疾。柜欲令化輝致書與□號□ □錢號。「爲請撥款還賬□銀號由」余書云。「□□號台鑒。請撥款百元。送匯□銀號。令□收款之賬。函到即祈照辦。此頌財祺」。書畢。郵誤。不數日。接□號信云。「頃接芳函一封。內示拜悉。惟「你還是中學畢業呢。連信都寫不明白。趕快回家去吧!」化輝自思。唉。當此環境。無辨受辱。而竟忍辱不敢回答。幾如華陀云。「時來運。轉東水洗臉。運敗時衰。男子難出頭」。化輝這也是時也運也命也?願[illegible]□號。收款之□」等語。故言是悶悶不解。亦不知□銀號?分行到款莊領取。原委款由□號付給。累情至台號。不悉尊否?信至如何講用。速覆示知。遲辦不惧。特此佈達。順請台安(不一)。化輝拜啟。覆信。氣冲斗牛。謝化輝云。書達於夫子面前。對於化輝前途還能否有一線出路?業師大主素以誨世爲懷。竊祈不吝金玉。指導迷津。化輝生當頂首死當結草。感荷。盛情。難沒當亦不能忘也此叩撰安! 子化輝跪叩於柳河道

(記者答)商人責求廉忍耐。上峯所責。雖是嚴苛。總宜以不愧所事對起良心爲是。尤當力認過失。請其寬宥。此係小節。不必深責。貴號執事諒亦不能因此即徹底不滿於君也。經一事。長一智。勉之可矣。

## 忠言 勸孝歌 (芝山)

父母比天地。恩情大無邊。人人有父母。人人孝爲先。殺身難以報。當體慰香烟。光陰最無情。百年轉瞬間。晝夜眠外。團聚能幾天。親在親又親。天少一天。屈指算一算。黃泉在眼前。生前不行孝。死後孝枉然。金銀篆北斗。親死兩空拳。錢去能再來。兒魂可再還。親逝無歸路。再見難上難。紙上非真容。廟語非真言。美食親不用。錦衣親不穿。有病無人憐。愁雜無人憐。茫茫大世界。何人其親咱。因我有罪孽。父母早歸天。有心行孝道。無處尋歸顏。勸君莫到此。雨眼淚漣漣。趁着親在。即是大福田。趕快行孝道。天倫樂自然。免得後來悔。兒孫照樣還。路上逢一老。還得要敬憐。況且生我者。恩情比海寬。說話柔聲氣。對親含笑顏。自己吃粗飯。美味供親嘗。自己着粗服。錦衣給親穿。自己受勞苦。勿使親煩煎。不可聽妻言。氣向親前。不可貪財。寄情親吃穿。不可記王法。侮辱雙親顏。欲免父母憂。不可久入鍼。欲安父母心。守業要謹慎。兄弟合和好。夫婦要愛憐。一門春藹藹。父母心喜歡。勸君回頭看。人人有兒男。兒男不孝你。你心能否甘。人人明此理。人人孝爲先。孝天佛孝子。福祿自綿綿。如有同情者。宜傳勸孝篇。

## 茫茫人海 同車 (竹影)

天雖是陰的末濃。但是雨卻淋淋的下了。我們走出了大門。兩人雖是隔得二三尺走着。然而我的心都是一伐一蕩。在神秘的動。

在甜蜜的想。輕柔的沙土道上。印着我們過去的一双双足跡。恰似是將在做成了一個角度。漸漸的近了!身上的每一個毛孔。都受着熱情的裡外夾攻。盡力的發遣着熱情之狂。任那雨絲的飄飄。仍是姍姍的走。

馬車在支着黑的皮篷。猛的才想起。天在下雨。於是我們跳上了馬車。車夫盡着他的使命。揚鞭上路。在建設中的道路。是凸凹不平。使我們在車中。時時的劇烈相觸。然而彼此示以坦然的微笑。

忽發見了。雲力所不及的天邊底處。尚有一個緊吻西山的夕陽。雖然牠是已失掉燦照的偉力。可是本身是紅。紅得像爐中的炭。於是牠就做了我們談話的引線。

「噢!現在有六點多了吧?」我首先的說了。

「總有吧。你不看夕陽在落了?」她答了。

「你今天考的。有沒有希望?」我問。「我想也不過就是打兩件公事。試一試。」

「希望是談不到了。尤其是顯的艱易。與技術的好壞。更是意不到。不過是人情太離弱!」

「唉…可是據我想。區區的一個打字生。何必爲債。倒不如我們現在清清閒閒的。當一份教員與快!誰來限制我們!」

輕輕的一陣秋風飄過。吹了她的霧絲短髮。蕩在了我的肩膀。雖然是感覺着微而巨的刺激。但是我不料。深願長此存在。可是她自己拂了過去。報酬的笑了。

「現在我教書的教鞭。[illegible]了!」她有所感覺的說。「我覺得終日的教書總太過麻煩。古板板的。或者教學校好一點兒。」

「教學校。我想也就是小學吧。現在在研究院。便覺得沒興趣。雖說是一天四小時。可是語言的課程。教着太費氣力了。尤其是一個個比我還大的學生。更覺得不自然。」

我們漸漸的。由現在教員的生活。談到昔日學生的時代。談到了幾個子謀老師的慈容。和我們的頑皮。歸到了現在我們教人的手腕。兩恨恨的感到浮生若夢。!更在默默的祝福我們心們裏。今日恰逢細雨的情苗要日勝一日!終於。一切都暫結市在病車停了的這一刹那。

一九三三。十。十七。之夜

## 救急法 (李權時)

每天在報紙上。總可以看見「自殺」的一類事情。「自殺」者被他人發見後。因時間關係。往往在未到達醫院前。即行死亡。自殺者之至愚。固屬可恨。而吾人以道德之立場。當應有簡單之救急知識。以便救急於萬一。

(一)吞金 以整韭菜入鍋中煮之使軟。取出加麻油。令吞金者食之。然後靜臥。則韭菜裹金。由大便排出。甚驗。

(二)吞砒霜 先以食鹽沖水灌之。使吐出毒物。再服生雞蛋清七八枚。使之調合胃中餘毒。則由大便排出。

(三)吞鴉片用鋼絲。膽礬五錢 黃連四分。研爲極細末。每用一分。男左女右。吹入鼻中。即嘔吐。務淨而愈。

(四)刀傷 用生石灰與韭菜。一同碎之。陰乾研爲細末。不論輕重刀傷。能立時止血止痛。此藥愈陳愈妙。

(五)吞紅頭火柴 以膽礬和水灌之。使充分吐出爲實。

(六)吞石炭酸 以毛羽探喉使吐。再與以多量之牛乳或雞蛋白。救醒。後之靜臥。

(七)縊死 先將縊者解下脫去衣服。開放窗戶。使空氣流通。行以人工呼吸法。見已回生。可飲以酒類。或溫湯。

(八)溺死 宜速引至陸上。擠乾口腔。置溫室中。使之仰臥。頭宜稍高。行人工呼吸法。見漸有呼吸。可以羽毛探喉使之嘔吐。並飲以酒類或熱湯。使之溫暖。人工呼吸法先使患者仰臥。醫者以兩掌按患者之腹部。反覆運動。至能呼吸爲止。此運動不必急迫。每分鐘行十五至二十次即可。凡經三十分至一時間。

## 閒談 說抽烟 (佩弦)

有人說。「抽烟有什麼好處?還不如吃口香糖甜甜的。倒不錯。」不用說。你知道這就是外行。口香糖也許不錯。可是喜歡的怕是女人孩子居多。男人很少會嚐這種碩意兒的。除非在美國。那兒怕有些個例外。一塊口香糖得嚼嚼老半天。還是嚼不完。憑你怎麼斯文。那朵嘴的樣子。總遮掩不住。總有點兒不雅相。這其實不像抽烟。倒像街裡瘋癲的人?[illegible]一塊。嚼與不時地噯兒噯兒的。抽烟可用不着這麼費勁。抽烟說不上是什麼味道。勉强說。也許有點兒苦味。尤其省事。隨便一刁上。悠然地就噴起來。誰也不來注意但抽烟的不稀罕那「苦」而稀罕那「有點兒」。他的嘴太閑了。或者太悶了。就要這麼點兒來意思一下。讓他覺得嘴還是他的。嚼一塊口香糖可就太多。甜甜的。够多膩味。而且有了糖也許便忘記了「我」。

抽烟其實是個玩意兒。就說抽捲烟吧。你打開匣子或罐子。抽出烟來。在桌上頓幾下。銜上。擦洋火。點上。這其間每一個動作。都帶股勁兒。像做戲一般。自己也許不覺得。但到沒有烟抽的時候。便覺得了。那時候你必然閒得無聊。特別是兩隻手。簡直沒放處。再說那吐出的烟。氤氳地繚繞着。也够你一回兩回的捉摸。它可以幫你走到遠的地方去。——即使在百忙當中。也可以讓你輕鬆一忽兒。所以老於抽烟的人。一刁上烟。真能悠然遐想。他嗜時間是倆自由自在的身子。無論他是靠在沙發上的紳士。還是蹲在台階上的瓦匠。有時候他還能夠一刁叢烟和人說閒話。自然有些含含糊糊的。但是可喜的是那點不在乎的神氣。這些大概也算得諸趣之三味罷。

好些人抽烟。爲的有個伴兒。譬如說一個人單身住在某地。和朋友在一塊兒。倒是有說有笑的。回家來。空屋子像水一樣。這時候他可以掏出一支烟抽起來。借點兒暖氣。黃昏來了。屋子裡的東西只勝些輪廓。暫時懶得開燈。這也可以點上一支烟。看烟頭上的火一閃一閃的。像親密的低語。只有自己聽得出。要是生氣。也不妨遷怒一下。使勁兒吸它十來口。客來了。若你倦了說不出話。或者秘不出可說的)乾坐着豈不着急?這時候最好拈起一支烟將嘴堵上等你對面的人。若是他也這麼辦。便儘時將在屋子裡爬過去。各人抓着一個新伴兒。大可以懶懶一會的。

從前抽水烟旱烟不過一種不傷大雅的嗜好。現在抽烟卻成了派頭。抽烟捲兒指頭黃了。由宅去。呢嘴不癮。癮煩也小氣。又嚴又臭的那麼老遠的。今兒大嘴上一個象牙烟嘴兒。坎肩上一個。由宅去。一支烟裡的尼古丁。由以毒死一個小雀麻。由宅去。總之這些嘔摻捏的。其實也還是個「抽不在乎」罷了。烟有好有壞。味有濃有淡。能夠辨味的是內行。不擇烟而抽的是大方之家。

## 曼齋詩存 (續) (蓬萊藝 荀儀著)

### 再遊陶然亭

古寺斜陽記共尋。重來風景入秋深。故人生死經年別。(丙午春。同宮誠之袞兄遊此。今誠之已下世矣。)城闕遙連向夕陰。作賦有才仍寂寞。埋香成塚亦銷沉。(亭下有鸚鵡塚香塚。)讓乞處處都飛白。鄉恠逝人雪鬢餘。

### 柳林

白沙翠竹抱溪斜。小有田園便作家。處處東風開杜宇。山山春雨長嫩芽。溪煮飽飯能歸臘。村女輕衫帶浣紗。此亦桃源人未識。何緣來與問桑麻。

## 官途難 (續) (百百)

百貨弟鑒。

潔別一年多了。想念得很!我許年十月到差後。給你的一封信。諒早接見了但在這一年多的期間。未能給你通訊的。實因無暇可陳。請你原諒我!

昨天接着家鄉的信。說你去年由縣到省。所狀很好。每月薪水還能够花。更博得長官的讚賞。前程多麼遠大。望你不要發生厭故喜新的毛病。好好在宮途上努力。吾弟啊!從此我只有拭目在你的前程。

我已經是官途上的失意者。我們青年人在風塵裏奔走。雖是以名利爲目的。但對於自己的人格。也應尊嚴的保持着。犧牲一切。不能敢勞人來着我們太不値錢。況且人都有向上心。當縣長的都想當省長。當總長。一步一步的升。似乎有些高興。這本是官途上的人情。我想也沒有人恥笑這話。但想升官的人。也應當看看鏡子。容顏先照照自己。看看自己有升官的氣色麼?有升官的資格麼?不過軍閥時代。官場中職位較高的人。十分之八九是「裝像」。還

你想升官。他也想升官。究竟升官的權衡。完全是操在主腦人物的手裡。任憑你的希望高遠。能力優長。你若沒有升官的時氣。今日的你。還是昨日的你。你能有給自己下升官的委任權嗎?可見官途上的難。好像蜀道崎嶇!

我是農家的子弟。雖然念過幾天書。並沒有升官的慾。不過做一天的事。賺一天的錢。養自己的妻子。沒有飢寒就很知足。從我前年在文案處當僱員。有許多的朋友知道。都勸我不如在家閒着。我以爲作大事業必先從小事做起。不知道××縣長是僱員出身嗎?×縣長也是僱員出身嗎?以至各機關的課長。課員。書記長也有當僱員出身的。僱員的名詞。並不低賤。看自己的作法了。如果時氣來了。焉知不是五年後的課長。局長呢?這話似乎近於吹牛。但仔細玩味。也有些道理。

我越發努力我當僱員的職務了!全局的公文。盡力量去繕寫。同寅都呼我是包攬大家。日久天長。課長看我不是儒弱的人。也能賣力氣。所以和局長說妥。由三等僱員升至二等僱員。增月薪四元。我快樂了。更願當包攬大家了。

去年我們局內的課員。書記長。他二人因某種重要的嫌疑。都被撤職了。我當時很有希望課員的心。憑我高等警官學校畢業。資格既然很够。若論辦稿。那算什麼難事。不過牛刀之一割。當不我擬得一腕頭汗!不是我今天發牢騷。說大話。好馬拉在市上走走。啊!伯樂還未降生哩!

最後果然是失望了!但。還能有升任書記長的盼望。這位置虛懸好久了。忽從省城派一位青年。在到局的第二天。由局長委爲文案處的書記長了。唉!我又失望了!官途上的事。已經不可聞問!(未完)

## 伊羅 EROTIC 不敢寄的信 (下) (琴蘊)

[illegible]快樂。[illegible]知道了。[illegible]亦覺的了不得。她問我。「琴妹。你如何同他訂婚的。是你同意的麼?」真是出入意料之外!我祇裝模作樣的點點頭。是我自己同意的。那時我的心真要四分五裂了!我爲什麼要這樣做?連我自己亦不知道!

我犧牲了我的幸福。大半是爲的母親。因爲如我那時反抗。母親是不知要怎樣地悲痛的。我的母親又同別人的母親不同。她爲子女受盡了種種痛苦。你是知道的。我生下來就沒有父親。完全由母親撫養長大讀書。這兩間母親吃盡了苦。以至現在一身的病痛。母親爲我們犧牲她的青春一切。我如何再能忍心反抗她所認爲滿意的婚事呢!雖然是叫係我終身的幸福。但我因不忍使我母失望。所以我決然答應了一切!笑。梅。這是何等悲痛的事呀!倔性很強的我現在亦時時合流淚了!

你到現在還不知道我已訂婚了吧?我不知道爲什麼你向我時。我總不能直接告訴你。想寫信告訴你。但提起筆時我的勇氣又沒有了。上次我到你那裡去。你不在家。伯母告訴許多關於你近來的事。她說。許多朋友在替你介紹。但你是左亦嫌不好右亦嫌不好。伯母說大概你另有朋友。又說了許多你是怎樣好。性情怎樣溫和的話!我祇有苦笑點點頭。坐了一會就回家了。回家後幾次想寫信告訴你一切。但我太膽小了。我怕你會再受到刺激。因伯母說你現在身體很不好。所以我終於不敢告訴你。也不忍告訴你。

他是一個性情剛強的人。對於文學方面完全隔膜。頭腦又簡單。我一提起。我的心就在作痛。有什麼辦法。這是自作自受!我現在抱絕了一切的朋友。我不願別友知道我。若不給人知道一點我的心所受到的[illegible]。

梅。現在我一切希望都沒有了。我的心已死了。我祇會熱淚向壯裡吞。我唯有祝福你在前途的光明和幸福!琴書於風雨之夜(完)

## 游及有餘 老子 (九十) (瞿介孫石)

▲復歸於無物

## 別錄 論劉克莊的詩 (何如)

南宋時代有所謂江湖詩派。這是因爲有一個書店老板陳起。編輯了江湖集而得名的。江湖派詩人雖然也和同時的四靈派詩人一樣。詩學晚唐。但不甚注意字句鍛鍊。好做諷刺詩。好用近事做詩料。而且有人借詩去干謁權貴。大敲竹槓。如宋謙夫投謁賈似道。得楮幣二十萬緡。川造華屋之類。這等詩人真够得上「走江湖」了!

江湖派詩人著名的有劉克莊。戴復古。趙紹翁。劉過。姜夔。方岳諸人。其中以劉克莊的詩名爲最大。劉克莊一生作詩很多。數量在陸游楊萬里之間。有他自己的詩爲證。

八十吟(十首錄一)

誠齋僅有四千首。惟放翁幾滿萬篇。老子胸中有殘錦。開天乞與放翁年。原來他是極其佩服楊誠齋陸放翁的。這也有詩爲證。

題放翁像

三百篇寂寂久。九千首句句新。譽宗門中初祖。自過江後一人。

題誠齋像

歐陽公屋吟人。呂東萊派外詩。海外誠推獨步。江西橫出一枝。他到老不忘趕上陸楊的地位。他的病起一詩道。

變風而下世無詩。初學西崑壯恥爲。老去僅名小家數。誠齋放翁幾日死。著籍一肩相隨。

向來會識大宗師。百年不變髯雙鬢。一字誰能斷數髭?

他的詩有兩個特點。一是好做六言絕句。一是好用本朝故事。從來詩人隸事。以爲本古爲妙。他偏好用當時一般人熟悉的故事。例如「純粹弟前行軍法。常恨歐公不讀書。」「江表相邀入黃華。聖能安有蕭統紀。」「康衛易爭於權者。議禮學術自高怡。」「野人只識豐年樂。相國安知鳥鵲甘!」(自注。富鄭公事。)這類句子都可做例。他曾有詩句道。

麥餅充詩人饑。

謨候吟巾總被多。

這似乎也 他是好用近事入詩的一個理由罷。但他已擺受「詞病賓佳。衰傷襲露。」或是「油腔滑調。江湖末調」的譏評了。

## 採桑子 (下) (解人)

田田荷蓋擎天[illegible]。水送情懷。淚灑當年百[illegible]。西樓落照[illegible]。

昨。鶯啼魂招。[illegible]夢繞天涯夜夜遙。

奈何此事成[illegible]不怨人天。不怨人天。書在心頭只自憐。明知一段[illegible]。

古。莫話悲歡。[illegible]將夢再圓。

浮雲敝日[illegible]。我將依違。[illegible]一點[illegible]。多情不[illegible]。

幻。好景難留。好[illegible]夢迷。愛惜人生尙有時。

瑤臺百尺游絲步。繞遍天涯。流入誰家。可奈催人老歲華。排[illegible]多

[illegible]。[illegible]煙霞。恍覺泥沙。剩有浮生弔落花。(完)

## 匪中生活實紀 (三十二) (達川)

二月二日 赶秋如猪 赴省賣牛

四爭。他一念這些秧子名姓。不止適合數。一村的人。偏有本家窩堡。常家窩堡。正中坨。鄭家窩堡。仲家窩堡。及遼河北。的村屯。均有。復見各秧票。齊向鄭凱峯。懇求。遂代說項。鄭即舌起。向群衆的秧票。大詩說。這到不算甚麼。吾已說過許多的。次數啦。管保你們都能回家。他拋向。晚年樂說。吾是專爲這些。秧票來的。勻吾明日[illegible]往適合堡。將各票的家屬。找至一堆。通盤核計。核計。如今在一堆。完結。就讓他們。都便宜點。晚答說。你就看着辦吧。鄭凱峯。即叫人走去。旋見一捆。報字很粗蠢。進來。即向晚年樂等說。吾將擱在西街官房。奉大帥把平地樂說。新趕來幾些秧票。數日。不知帳實多少。雖已告知。大衆時。查點下他亦未去同看。數。晚年樂一聽。物然變色。遂將食指。[illegible]。置很毒蟲。他媽拉巴子。你太不是東西。[illegible]。你的掛勾。你們真是混蛋。凌花一[illegible]的秧票。即說到秧子房。就歸我管。你他媽[illegible]。那很毒蟲。[illegible]說。[illegible]。盒子[illegible]了。晚年樂說。[illegible]。

## 點滴

流水的風精神。不在「個」詩」些「雪浪」的美麗、而在始終不懈地向前流動、

洪水橫流牠原來是洗淨世界的污點、

氣來的吶喊聲、能搖撼着整個的宇宙、

只要是新生的「火」牠、便能燃起已「死」的灰燼、

月兒遙繞天空時、翠柔慌忙地替牠掌上了燈火、

「[illegible]前面[illegible]的人打倒從他的希望上[illegible]」、

溪泉會[illegible]在幽暗的[illegible]、牠能[illegible]流水的說誦、而被山谷[illegible]、

◇投稿須知◇

(一)[illegible]

(二)[illegible]

(三)[illegible]

(四)不予稿費亦不[illegible]

介紹滿洲市場
展覽會
十月十九日 自朝九時至晚四時
會場 日滿貿易商品陳列所
滿洲出產何物
何物暢銷於滿洲
此係於十一月在金澤、富山、新潟、東京、橫濱、靜岡、名古屋、大阪、各主要都市所開展示會之豫行會
請貴臨參觀
主催 東亞產業協會

瀋陽有聲電影院 平安路 七緯路
十月十九日至廿一日 星期四至星期六
南國佳人 又名 麗娃栗妲
全部歌舞 包羅萬象 戲劇之王 價值百萬 震驚環球 空前未有 天然五彩 偉大佳片
銀幕武俠明星第一 琵琶黛妮兒 鋼琴歌唱明星第一 約翰包爾 主演合演
△此片在到處開演 必要特別加價
△此片在到處開演 收入必要最多
△此片在到處演後 觀衆必要重演
是黛妮兒第一套有聲片、也是世界最偉大的有聲片、有聲片的特長、歌、舞、聲、勢、無一不備、亦無一不登峯造極、爲他片所未有、情曲、謠曲、悲曲、滑稽曲、獨唱、合唱、遠聽、近聽、近聽的方法、歌的種類、應有盡有、蠻舞、古代舞、近代舞、時髦舞、滑稽、浪漫、樸素、團體舞、[illegible]、俱存、海、曠野、城市、戰爭、熱鬧、清幽、偉大、恐怖、種種景色、山景、物、無不包羅萬象、社會、風俗、氣興、纏綿、各種表演、無一不備、偉大、採、盜賊、愛情、無一不精、片還有四卷完全天然五彩、真是包羅萬象、無美不備

驚險…義俠…緊張…奇突
立地成佛
請看一個美婦人感化了一個殺人不眨眼的江洋大盜
情節高人一等
背景奇壯雄偉
武俠片無出其右
廿二日起在瀋陽電影院開演